



ฝ่ายบริหารงานวิชาการ  
โรงเรียนเทศบาล ๓ (ยมราชสามัคคี)  
Municipality School 3 (Yommarat Samakkhi)

# รายงานการประเมินคุณภาพภายในสถานศึกษาระดับชั้นปฐมวัย (Self Assessment Report: SAR) ประจำปีการศึกษา ๒๕๖๕



โรงเรียนเทศบาล ๓ (ยมราชสามัคคี)  
สำนักการศึกษา เทศบาลนครนครราชสีมา

## คำนำ

ตามที่กระทรวงมหาดไทย ได้ประกาศให้ใช้มาตรฐานการศึกษาขั้นพื้นฐานและมาตรฐานการศึกษาปฐมวัย เพื่อให้สถานศึกษาในสังกัดองค์กรปกครองส่วนท้องถิ่นใช้เป็นแนวทางในการบริหารและพัฒนาคุณภาพการศึกษาตามระบบการประกันคุณภาพภายในสถานศึกษา เป็นการส่งเสริม สนับสนุน กำกับดูแล ตลอดจนตรวจสอบคุณภาพของสถานศึกษาในสังกัด ให้สามารถจัดการศึกษาได้มีคุณภาพตามที่มาตรฐานกำหนดไว้ และในการดำเนินงานตามระบบประกันคุณภาพภายในสถานศึกษานั้น สถานศึกษาต้องจัดทำมาตรฐานการศึกษา ระดับสถานศึกษา ดำเนินการพัฒนาคุณภาพตามมาตรฐานที่กำหนด และประเมินคุณภาพการศึกษา จัดทำรายงานประจำปี เสนอต่อหน่วยงานต้นสังกัดหน่วยงานที่เกี่ยวข้องและเปิดเผยต่อสาธารณชน รวมทั้งเสนอต่อสำนักงานรับรองมาตรฐานและประเมินคุณภาพการศึกษา องค์กรมหาชน (สมศ.) เพื่อขอรับการประเมินภายนอกในแต่ละรอบการประเมิน

โรงเรียนเทศบาล ๓ (ยมราชสามัคคี) เป็นสถานศึกษาในสังกัดองค์กรปกครองส่วนท้องถิ่นได้ดำเนินการประเมินคุณภาพภายในสถานศึกษาและจัดทำรายงานคุณภาพการศึกษาประจำปีของสถานศึกษา เพื่อนำเสนอต่อเทศบาลนครนครราชสีมา กรมส่งเสริมการปกครองท้องถิ่น และเปิดเผยต่อสาธารณชน ตามลำดับเป็นประจำซึ่ง ทางโรงเรียนฯ หวังเป็นอย่างยิ่งว่า เอกสารรายงานประจำปีการศึกษา ๒๕๖๕ ฉบับนี้จะช่วยให้คณะผู้บริหารองค์กรปกครองส่วนท้องถิ่นได้ทราบข้อมูล ผลการจัดการศึกษาของสถานศึกษา และสามารถใช้เป็นแนวทางในการส่งเสริมสนับสนุนเพื่อการพัฒนาการศึกษาของสถานศึกษาต่อไป

โรงเรียนเทศบาล ๓ (ยมราชสามัคคี)

## สารบัญ

เรื่อง	หน้า
บทสรุปสำหรับผู้บริหาร	๑
ตอนที่ ๑ ข้อมูลพื้นฐาน	๑
<u>มาตรฐานที่ ๑</u> การบริหารจัดการสถานพัฒนาเด็กปฐมวัยแห่งชาติ	๑
จุดเด่น จุดที่ควรพัฒนา และข้อเสนอแนะเพื่อการพัฒนาคุณภาพ	
<u>มาตรฐานที่ ๒</u> ครู/ผู้ดูแลเด็กให้การดูแล และจัดประสบการณ์การเรียนรู้	๒
และการเล่นเพื่อพัฒนาเด็กปฐมวัย	
จุดเด่น จุดที่ควรพัฒนา และข้อเสนอแนะเพื่อการพัฒนาคุณภาพ	
<u>มาตรฐานที่ ๓</u> คุณภาพของเด็กปฐมวัย	๓
จุดเด่น จุดที่ควรพัฒนา และข้อเสนอแนะเพื่อการพัฒนาคุณภาพ	
ตอนที่ ๒ สรุปผลการประเมินคุณภาพภายในสถานศึกษา ประจำปีการศึกษา ๒๕๖๕	๕
วิธีการหรือแนวทางการปฏิบัติที่เป็นเลิศ (Best Practices) ของสถานศึกษา	๕
ส่วนที่ ๑ ข้อมูลพื้นฐานของสถานศึกษา	๘
ข้อมูลทั่วไปของสถานศึกษา	๘
ข้อมูลผู้บริหาร	๑๑
ข้อมูลครูและบุคลากรสนับสนุนการสอน	๑๑
ข้อมูลนักเรียน	๑๕
ข้อมูลอาคารสถานที่	๑๗
ข้อมูลสภาพชุมชนโดยรวม	๑๗
โครงสร้างหลักสูตรสถานศึกษา	๑๘
แหล่งเรียนรู้ ภูมิปัญญาท้องถิ่น	๒๕
ผลงานดีเด่นในรอบปีที่ผ่านมา	๒๖
สรุปผลการประเมินคุณภาพภายนอกรอบสี่	๒๗
ส่วนที่ ๒ ผลการประเมินตนเองของสถานศึกษา	๓๐
ผลการดำเนินงานตามมาตรฐานการประกันคุณภาพภายในสถานศึกษา ระดับการศึกษาปฐมวัย	๓๐
ส่วนที่ ๓ สรุปผล แนวทาง และความต้องการการช่วยเหลือ	๔๓
ส่วนที่ ๔ วิธีการหรือแนวทางการปฏิบัติที่เป็นเลิศ (Best Practices) ของสถานศึกษา	๔๔
ภาคผนวก	
ประกาศโรงเรียนเทศบาล ๓ (ยมราชสามัคคี) เรื่อง มาตรฐานการศึกษาระดับปฐมวัยและมาตรฐาน ๕๗	
การศึกษาขั้นพื้นฐานเพื่อการประกันคุณภาพภายในสถานศึกษาและค่าเป้าหมายการพัฒนาคุณภาพ	
การศึกษา ปีการศึกษา ๒๕๖๕	
คำสั่งโรงเรียนเทศบาล ๓ (ยมราชสามัคคี)	๕๖

## บทสรุปสำหรับผู้บริหาร

### ตอนที่ ๑ ข้อมูลพื้นฐาน

โรงเรียนเทศบาล ๓ (ยมราชสามัคคี) ตั้งอยู่เลขที่ ๒๘๑ - ๒๘๓ ถนนยมราช ตำบลในเมือง อำเภอเมือง จังหวัดนครราชสีมา ๓๐๐๐๐ โทรศัพท์ ๐๔๔ - ๒๔๒๓๐๙ Website : <http://www.ymr.ac.th>

สังกัดเทศบาลนครนครราชสีมา อำเภอเมืองนครราชสีมา จังหวัดนครราชสีมา กลุ่มจังหวัดการศึกษาท้องถิ่นที่ ๑๔ โดยมี ว่าที่ร้อยตรี อนุวัฒน์ ฉินสูงเนิน ดำรงตำแหน่งผู้อำนวยการสถานศึกษา มีบุคลากรทั้งสิ้น ๙๗ คน ประกอบด้วยผู้บริหาร ๓ คน ครูผู้สอน ๘๓ คน และบุคลากรสนับสนุน ๑๑ คน นักเรียนทั้งสิ้นจำนวน ๑,๐๒๕ คน เปิดสอนตั้งแต่ระดับ การศึกษาปฐมวัย ถึงระดับมัธยมศึกษาปีที่ ๓ โดยมีการดำเนินการที่จัดหลักสูตรการเรียนตามหลักสูตรแกนกลางกระทรวงศึกษาธิการ และการจัดหลักสูตรห้องเรียนสองภาษาตามนโยบายของเทศบาลนครราชสีมา ที่สอดคล้องกับหลักสูตรแกนกลางกระทรวงศึกษาธิการ ที่มุ่งเน้นการพัฒนาตามวิสัยทัศน์ของโรงเรียน “โรงเรียนเทศบาล ๓ (ยมราชสามัคคี) จัดการศึกษาที่มีคุณภาพตามมาตรฐาน มุ่งเน้นด้านภาษาเพื่อการสื่อสารและการใช้เทคโนโลยี ผู้เรียนมีคุณธรรมจริยธรรม รักสิ่งสิ่งแวดล้อม ดำเนินชีวิตตามหลักปรัชญาของเศรษฐกิจพอเพียง ภายในปี ๒๕๖๕”

### สรุปผลการประเมินคุณภาพภายในสถานศึกษา ประจำปีการศึกษา ๒๕๖๕

#### มาตรฐานที่ ๑ การบริหารจัดการสถานพัฒนาเด็กปฐมวัยแห่งชาติ

##### ระดับคุณภาพ ดีมาก

โรงเรียนเทศบาล ๓ (ยมราชสามัคคี) มีการกำหนดโครงสร้างการบริหารงานอย่างชัดเจน ดำเนินการบริหารและจัดการสถานศึกษาโดยใช้วงจร PDCA ดำเนินการวิเคราะห์สภาพปัญหา ผลการจัดประสบการณ์การเรียนรู้ ศึกษาข้อมูล สารสนเทศ เปิดโอกาสให้ผู้เกี่ยวข้องทุกฝ่ายมีส่วนร่วมในการบริหารจัดการสถานศึกษาร่วมกัน กำหนดวิสัยทัศน์ พันธกิจ เป้าหมาย และกลยุทธ์ ส่งเสริมให้มีการปรับปรุงและพัฒนาหลักสูตรสถานศึกษา ระดับปฐมวัย พุทธศักราช ๒๕๖๕ เพื่อให้มีหลักสูตรปฐมวัยที่ยืดหยุ่นและสอดคล้องกับหลักสูตรการศึกษาปฐมวัย ๒๕๖๐ เป็นรูปแบบการจัดประสบการณ์ที่ก่อให้เกิดการเตรียมความพร้อม เน้นการเรียนรู้ผ่านการเล่นและการลงมือปฏิบัติด้วยตนเอง สอดคล้องกับวิถีชีวิตของครอบครัว ชุมชน ท้องถิ่น และสถานการณ์การเกิดโรคระบาด กิจกรรมตามหลักสูตรมีการบูรณาการปรัชญาเศรษฐกิจพอเพียงสู่การเรียนการสอนนอกจากนี้ยังมีการจัดทำและพัฒนาหลักสูตรห้องเรียนสองภาษา (EP) ในระดับปฐมวัยที่เหมาะสมกับเด็กอย่างต่อเนื่อง

โรงเรียนเทศบาล ๓ (ยมราชสามัคคี) มีการจัดครูเพียงพอและเหมาะสมกับชั้นเรียน มีครูประจำการที่จบการศึกษาปฐมวัย ที่ผ่านการอบรมทางด้านการศึกษาปฐมวัย มีครูต่างชาติ ห้องเรียนละ ๑ คน เพื่อพัฒนาห้องเรียนสองภาษา (EP) ให้นักเรียนสามารถสื่อสารและปฏิบัติตามคำสั่งที่เป็นภาษาอังกฤษได้ บุคลากรเข้าประชุมทางวิชาการ อบรม สัมมนาเพื่อพัฒนาศักยภาพอย่างต่อเนื่อง และครูทุกคนได้รับการอบรมไม่น้อยกว่า ๒๐ ชั่วโมง/ต่อปี ครูมีความรู้ความสามารถในการวิเคราะห์และออกแบบหลักสูตร มีทักษะในการจัดประสบการณ์และการประเมินพัฒนาการเด็กเป็นรายบุคคล มีประสบการณ์ในการออกแบบกิจกรรม มีทักษะการสังเกต และมีปฏิสัมพันธ์ที่ดีกับเด็กและผู้ปกครอง จากโครงการพัฒนาบุคลากร กิจกรรมการสร้างชุมชนแห่งการเรียนรู้ทางวิชาชีพ PLC กิจกรรมการประชุมสัมมนา และกิจกรรมประชุมเชิงปฏิบัติการ ส่งผลให้ครูมีความเชี่ยวชาญด้านการจัดประสบการณ์

โรงเรียนเทศบาล ๓ (ยมราชสามัคคี) จัดสภาพแวดล้อมและสื่อเพื่อการเรียนรู้ อย่างปลอดภัย และพอเพียง คำนึงถึงความปลอดภัยของผู้เรียน มีมุมเสริมประสบการณ์และสื่อการเรียนรู้ที่หลากหลาย จัดสิ่งอำนวยความสะดวก มีอาหารที่เพียงพอและเหมาะสมกับพัฒนาการของเด็ก เพื่อมุ่งให้เด็กมีสุขภาพอนามัยที่ดี และมี

ความปลอดภัย มีการบริหารจัดการสารสนเทศโดยใช้เทคโนโลยี ประกอบด้วย ข้อมูลเด็กเป็นรายบุคคล ข้อมูลบุคลากร ข้อมูลคานงงบประมาณ ข้อมูลคานครุภัณฑ์ ข้อมูลสถิติสุขภาพเด็ก จัดทำแผนพัฒนาการศึกษา แผนปฏิบัติการประจำปี แผนปฏิบัติการประจำปีงบประมาณ มีอุปกรณ์เพื่อสนับสนุนการจัดประสบการณ์เพื่อพัฒนาครูอย่างเพียงพอ ผู้ปกครองและผู้เกี่ยวข้องทุกฝ่ายมีส่วนร่วมในการกำหนดมาตรฐานการศึกษา วิสัยทัศน์ พันธกิจ เป้าหมาย มีการประเมินผลตรวจสอบคุณภาพภายในสถานศึกษา ติดตามการดำเนินงานและจัดทำรายงานการประเมินตนเองประจำปี มีการนำผลการประเมินไปปรับปรุงพัฒนาคุณภาพพร้อมทั้งรายงานผลให้หน่วยงานต้นสังกัดอย่างต่อเนื่อง มีเครือข่ายติดต่อสื่อสารระหว่างครู/ผู้ดูแลเด็กกับผู้ปกครองเด็ก ผ่านโปรแกรม Application Facebook และ Line เพื่อใช้ในการการเผยแพร่ ประชาสัมพันธ์ข่าวสารความรูต่าง ๆ ถึงผู้ปกครองเด็ก

### จุดเด่น

โรงเรียนเทศบาล ๓ (ยมราชสามัคคี) มีการจัดทำแผนพัฒนาการศึกษาของสถานศึกษาสอดคล้องกับมาตรฐานที่สถานศึกษากำหนด มีการกำหนดเป้าหมาย วิสัยทัศน์ พันธกิจ ไว้อย่างชัดเจนสอดคล้องกับนโยบายของรัฐและหน่วยงานต้นสังกัด มีการจัดทำหลักสูตรสถานศึกษา ระดับปฐมวัย มีการจัดทำแผนการจัดประสบการณ์การเรียนรู้ที่สอดคล้องกับหลักสูตรการศึกษาปฐมวัย พุทธศักราช ๒๕๖๐ ให้สอดคล้องกับมาตรฐานที่พึงประสงค์ เน้นการเรียนรู้ผ่านการเล่น และลงมือปฏิบัติจริง โดยผ่านกิจกรรมหลัก ๖ กิจกรรม และโครงการ/กิจกรรมต่าง ๆ เช่น กิจกรรมเรียนรู้ Extra class การสอนแบบโครงงาน และโครงการ (Project Approach) และประสบการณ์ด้านคณิตศาสตร์และวิทยาศาสตร์เบื้องต้น ที่สอดคล้องกับวิถีชีวิต ชุมชนและท้องถิ่น นอกจากนี้มีการจัดทำหลักสูตรห้องเรียนสองภาษา (EP) ในระดับปฐมวัยที่เหมาะสมกับเด็ก ตลอดจนมีครูต่างชาติ ห้องเรียนละ ๑ คน ช่วยพัฒนาห้องเรียนสองภาษา (EP) ให้นักเรียนสามารถสื่อสารและปฏิบัติตามคำสั่งที่เป็นภาษาอังกฤษได้ และหน่วยงานต้นสังกัดมีการพัฒนาครูให้มีความเชี่ยวชาญตรงตามความสามารถและพัฒนานวัตกรรมการเรียนการสอน ทำให้บุคลากรมีความรู้ความสามารถตรงสาขาวิชาที่สอน และมีประสบการณ์ในการปฏิบัติการสอน ทำให้ครูสามารถออกแบบรูปแบบการสอนที่เหมาะสมกับพัฒนาการ ส่งผลให้ครูมีความเชี่ยวชาญด้านการจัดประสบการณ์ เป็นการพัฒนาศักยภาพที่จะเป็นครูมืออาชีพ มีการจัดสภาพห้องเรียนสะอาด ปลอดภัย โดยจัดสภาพแวดล้อมที่เอื้อต่อการเรียนรู้ และจัดกิจกรรมส่งเสริมสนับสนุนแลกเปลี่ยนเพื่อสร้างความสัมพันธ์อันดีระหว่างผู้ปกครอง ชุมชนและโรงเรียน ที่เกี่ยวข้องทุกฝ่าย เขามามีมีส่วนร่วมในการพัฒนาการจัดการศึกษาของโรงเรียน

### จุดที่ควรพัฒนา และข้อเสนอแนะเพื่อการพัฒนาคุณภาพ

ควรมีการจัดทำแผน/โครงการซ่อมอัครคิภัย โดยมีการฝึกซ่อมแผนอพยพให้กับบุคลากรและเด็กทุกคน เสมือนเกิดเหตุจริง อย่างน้อยปลละ ๑ ครั้ง

### มาตรฐานที่ ๒ ครู/ผู้ดูแลเด็กให้การดูแล และจัดประสบการณ์การเรียนรู้ และการเล่นเพื่อพัฒนาเด็กปฐมวัย ระดับคุณภาพ ดีมาก

โรงเรียนเทศบาล ๓ (ยมราชสามัคคี) มีแผนการจัดประสบการณ์การเรียนรู้ที่สอดคล้องกับหลักสูตรสถานศึกษาระดับปฐมวัยและหลักสูตรการศึกษาปฐมวัย พุทธศักราช ๒๕๖๐ และสอดคล้องกับมาตรฐานที่พึงประสงค์ของเด็กเพื่อให้เด็กได้รับการพัฒนาทั้งทางด้านร่างกาย อารมณ์ จิตใจ สังคม และสติปัญญา ส่งเสริมเด็กได้เรียนรู้และลงมือปฏิบัติผ่านกิจกรรม ๖ กิจกรรมหลัก ให้เด็กได้คิดทดลองหาความรู้ด้วยตนเอง โดยครูจัดโครงการ/กิจกรรมตามความสนใจของเด็ก เช่น โครงการลูกซุบ โครงการกล้วยบวชชี เป็นต้น เปิดโอกาสให้เด็กได้แสวงหาคำตอบสิ่งที่ตนสงสัยโดยใช้วิธีที่หลากหลาย เช่น กิจกรรมส่งเสริมทักษะทางวิทยาศาสตร์ ทักษะทางคณิตศาสตร์ มี

การส่งเสริมพัฒนาการด้านร่างกายและการดูแลสุขภาพ เช่น การตีมนม การรับประทานอาหาร และการตรวจสุขภาพฟันและช่องปาก สายตา หู ตามกำหนด เป็นต้น จัดกิจกรรมส่งเสริมให้เด็กมีจิตใจร่าเริงแจ่มใส กล้าพูดกล้าแสดงออก มีปฏิสัมพันธ์ที่ดีกับเพื่อน เช่น กิจกรรมเรียนรู้ Extra class การสอนแบบโครงงาน และโครงการ (Project Approach) และจัดโครงการลูกเสือน้อย เพื่อให้เด็กปฏิบัติขอดกลาง กฎ กติกา โดยฝึกให้เด็กเป็นผู้นำ ผู้ตาม และปลูกฝังให้เด็กมีคุณธรรมที่ดี มีวินัย ตลอดจนยกระดับการศึกษาปฐมวัยให้มีคุณภาพ มุ่งเน้นให้นักเรียนสามารถสื่อสารและปฏิบัติตามคำสั่งที่เป็นภาษาอังกฤษได้เหมาะสมตามวัย จัดการประเมินพัฒนาการให้เป็นกระบวนการอย่างต่อเนื่อง มีการจัดพื้นที่/มุมประสบการณ์การเรียนรู้ และการเล่นที่เหมาะสมอย่างหลากหลาย ส่งเสริมให้เด็กทุกคนได้ทำกิจกรรมในทุกพื้นที่/มุมอย่างหมุนเวียน ครูสามารถเลือกใช้สื่อ/อุปกรณ์ เทคโนโลยี เครื่องเล่น และจัดสภาพแวดล้อม ภายใน-ภายนอก แหล่งเรียนรู้ เหมาะสม ปลอดภัย และเฝ้าระวังติดตามพัฒนาการเด็กรายบุคคลเป็นระยะเพื่อใช้ผลในการจัดกิจกรรมพัฒนาเด็กทุกคนให้เต็มตามศักยภาพ

### จุดเด่น

๑. ครูจัดทำแผนการจัดประสบการณ์การเรียนรู้ที่สอดคล้องกับหลักสูตรสถานศึกษาระดับปฐมวัยและหลักสูตรการศึกษาปฐมวัย พุทธศักราช ๒๕๖๐ และสอดคล้องกับมาตรฐานที่พึงประสงค์ของเด็กเพื่อให้เด็กได้รับการพัฒนาทั้งทางด้านร่างกาย อารมณ์ จิตใจ สังคม และสติปัญญา จัดการประเมินพัฒนาการให้เป็นกระบวนการอย่างต่อเนื่อง พร้อมทั้งนำผลการประเมินมาพัฒนาเด็ก เช่น การจัดทำวิจัยในชั้นเรียนเพื่อแก้ไข/พัฒนาผู้เรียน

๒. ครูจัดสภาพแวดล้อมที่เอื้อต่อการเรียนรู้ มีการจัดพื้นที่/มุมประสบการณ์การเรียนรู้ และการเล่นที่เหมาะสมอย่างหลากหลายส่งเสริมให้เด็กทุกคนได้ทำกิจกรรมในทุกพื้นที่/มุมอย่างหมุนเวียน มีการสังเกต และบันทึกพฤติกรรมของเด็กในขณะทำกิจกรรม

๓. ครูส่งเสริมให้เด็กรับประทานอาหารที่ครบ ๕ หมู่ ในปริมาณที่เพียงพอ และส่งเสริมพฤติกรรมกินที่เหมาะสม มีการจัดกิจกรรมให้เด็กได้ลงมือปฏิบัติอย่างถูกต้องเหมาะสมในการดูแล สุขภาพ ปลอดภัยในชีวิตประจำวัน

๔. จัดประสบการณ์ให้เด็กได้ลงมือกระทำ เรียนรู้โครงการ/กิจกรรมต่าง ๆ เช่น กิจกรรมเรียนรู้ Extra class การสอนแบบโครงงาน และโครงการ (Project Approach) และประสบการณ์ด้านคณิตศาสตร์และวิทยาศาสตร์เบื้องต้นตามวัย โดยเด็กเรียนรู้ผ่านประสาทสัมผัส และลงมือปฏิบัติด้วยตนเอง

๕. มีครูต่างชาติ หองเรียนละ ๑ คน เพื่อประสิทธิภาพในการดูแลและพัฒนาห้องเรียนสองภาษา (EP) ให้ นักเรียนสามารถสื่อสารและปฏิบัติตามคำสั่งที่เป็นภาษาอังกฤษได้

### จุดที่ควรพัฒนา และข้อเสนอแนะเพื่อการพัฒนาคุณภาพ

#### มาตรฐานที่ ๓ คุณภาพของเด็กปฐมวัย

##### ระดับคุณภาพ ดีมาก

โรงเรียนเทศบาล ๓ (ยมราชสามัคคี) มีการจัดทำและพัฒนาหลักสูตรห้องเรียนสองภาษา (EP) ในระดับปฐมวัยที่เหมาะสมกับเด็ก มีการพัฒนานักเรียนให้มีสุขภาพร่างกายแข็งแรง มีน้ำหนักส่วนสูง ตามเกณฑ์ของกรมอนามัย สามารถเคลื่อนไหวร่างกายคล่องแคล่ว ใช้มือและตาประสานสัมพันธ์ได้ดี สามารถดูแลสุขภาพปลอดภัยของตนเอง หลีกเลี่ยงภาวะที่เสี่ยงต่อโรคติดต่อเช่น โรคติดเชื้อทางเดินหายใจจากเชื้อไวรัส RSV (Respiratory Syncytial Virus) และโรคมือเท้าปาก (Hand, Foot, and Mouth Disease) โรคติดเชื้อไวรัสโคโรนา (COVID-

๑๙) โรคไข้เลือดออกและการเฝ้าระวังฟันผุในเด็กเล็ก โดยครูปฐมวัยทุกคนจัดกิจกรรมหลัก ๖ กิจกรรม ตามหลักสูตรการศึกษาปฐมวัย พ.ศ. ๒๕๖๐ ผ่านตารางกิจกรรมประจำวัน มีการบันทึกน้ำหนัก-ส่วนสูงทุกเดือน มีการบันทึกการตรวจสุขภาพ มีกิจกรรมการแปรงฟัน จัดเมนูอาหารกลางวันและอาหารเสริม(นม) ให้เด็กได้รับประทานอาหารตามหลักโภชนาการ

จัดกิจกรรมส่งเสริมให้เด็กมีจิตใจร่าเริงแจ่มใส มีความอดทน มีความมั่นใจ กล้าพูดกล้าแสดงออก แสดงอารมณ์ได้เหมาะสมกับวัย มีระเบียบ มีวินัย มีกิริยามารยาท ยิ้มง่ายไหว้วัยมีปฏิสัมพันธ์ที่ดีกับเพื่อน โดยสอดแทรกในตารางกิจวัตรประจำวัน สนับสนุนให้ดำเนินงานโครงการ/กิจกรรมต่าง ๆ เช่น กิจกรรมเรียนรู้ Extra class การสอนแบบโครงงาน และโครงการ (Project Approach) กิจกรรมต่าง ๆ เหล่านี้ ช่วยส่งเสริมพัฒนาการด้านอารมณ์ – จิตใจ และพัฒนาความฉลาดทางอารมณ์ (EQ) ของเด็กเป็นอย่างดี

จัดกิจกรรมส่งเสริมให้เด็กได้พัฒนาการคิดรวบยอด การคิดเชิงเหตุผล การตัดสินใจและการแก้ปัญหา การมีจินตนาการและความคิดสร้างสรรค์ มีเจตคติที่ดีต่อการเรียนรู้ และสามารถเรียนรู้ได้ด้วยตนเอง จัดกิจกรรมการเรียนการสอนที่ส่งเสริมทักษะภาษาให้มีคุณภาพ มุ่งเน้นด้านการสื่อสารภาษาไทย ภาษาอังกฤษ ภาษาจีน สามารถนำมาใช้ในชีวิตประจำวันได้เหมาะสมตามวัย

ส่งเสริมให้เด็กช่วยเหลือตนเองในการปฏิบัติกิจวัตรประจำวัน ผ่านกิจกรรมพัฒนาทักษะชีวิต พื้นฐาน สร้างนิสัยประหยัดและพอเพียง มีมารยาท รู้จักช่วยเหลือแบ่งปัน ทำงานร่วมกับผู้อื่นอย่างมีความสุข ครูจัดประสบการณ์ตามแผน ฝึกให้เด็กทุกคน มีทักษะทางสังคม ผ่าน ๖ กิจกรรมหลัก และจัดกิจกรรมเสริมพัฒนาความพร้อมปลูกฝังให้เด็กรู้จักวัฒนธรรมประเพณี เช่น กิจกรรมหนูน้อยวิถีพุทธ เพื่อให้เด็กได้เรียนรู้และปฏิบัติตามหลักศาสนาเป็นชาวพุทธที่ดีตามแบบอย่างความเป็นไทยตลอดจนปลูกฝังให้เด็กปฐมวัยมีคุณธรรมจริยธรรมที่ดีงามและค่านิยมที่พึงประสงค์

### จุดเด่น

เด็กปฐมวัย โรงเรียนเทศบาล ๓ (ยมราชสามัคคี) มีสุขภาพร่างกายแข็งแรง มีสุขนิสัยที่ดีในการดูแลสุขภาพ มีน้ำหนัก ส่วนสูง ตามเกณฑ์มาตรฐานของกรมอนามัย สามารถเคลื่อนไหวร่างกายได้อย่างคล่องแคล่วและประสานสัมพันธ์ตามเกณฑ์มาตรฐานคุณลักษณะที่พึงประสงค์ในหลักสูตรการศึกษาปฐมวัย พุทธศักราช ๒๕๖๐ มีพัฒนาการด้านอารมณ์ จิตใจ ร่าเริงแจ่มใส มีความมั่นใจ กล้าพูด กล้าแสดงออก มีความชื่นชมและมีความสุขกับศิลปะ ดนตรี และการเคลื่อนไหว มีมนุษยสัมพันธ์ที่ดีต่อเพื่อนและผู้อื่น เล่นทำงานร่วมกับผู้อื่นได้ และเป็นสมาชิกที่ดีของสังคม นอกจากนี้ยังสามารถสื่อสารและปฏิบัติตามคำสั่งที่เป็นภาษาอังกฤษได้เหมาะสมตามวัย ตามเกณฑ์มาตรฐานของหลักสูตรห้องเรียนสองภาษา มีทักษะการแสวงหาความรู้ด้วยตนเอง การคิดรวบยอด การคิดเชิงเหตุผล การมีจินตนาการและความคิดสร้างสรรค์ มีเจตคติที่ดีต่อการเรียนรู้ผ่าน ๖ กิจกรรมหลัก เพื่อให้เด็กได้รับการพัฒนาทั้งทางด้านร่างกาย อารมณ์ จิตใจ สังคม และสติปัญญาอย่างมีคุณภาพและต่อเนื่อง

### จุดที่ควรพัฒนา และข้อเสนอแนะเพื่อการพัฒนาคุณภาพ

## ตอนที่ ๒ สรุปผลการประเมินคุณภาพภายในสถานศึกษา ประจำปีการศึกษา ๒๕๖๕

ตามที่โรงเรียนเทศบาล ๓ (ยมราชสามัคคี) ได้ดำเนินการประเมินคุณภาพภายในสถานศึกษา ประจำปีการศึกษา ๒๕๖๕ ตามระบบประกันคุณภาพภายในสถานศึกษา ของโรงเรียนสังกัดองค์กรปกครองส่วนท้องถิ่น กระทรวงมหาดไทย โดยจัดทำรายงานประจำปีเสนอต่อหน่วยงานต้นสังกัด หน่วยงานที่เกี่ยวข้องและเสนอต่อสาธารณชน เพื่อนำไปสู่การพัฒนาคุณภาพตามมาตรฐานการศึกษา และเพื่อรองรับการประเมินคุณภาพภายนอก บัดนี้การดำเนินการประเมินคุณภาพภายในสถานศึกษาเสร็จเรียบร้อยแล้ว จึงขอเสนอผลการประเมินคุณภาพภายในสถานศึกษา ดังนี้

### ผลการดำเนินงานตามมาตรฐานการประกันคุณภาพภายในสถานศึกษา

เกณฑ์การประเมิน	ระดับคุณภาพ
มาตรฐานที่ ๑ การบริหารจัดการสถานพัฒนาเด็กปฐมวัย	ดีมาก
มาตรฐานที่ ๒ ครู/ผู้ดูแลเด็กให้การดูแลและจัดประสบการณ์การเรียนรู้และการเล่น เพื่อพัฒนาเด็กปฐมวัย	ดีมาก
มาตรฐานที่ ๓ คุณภาพของเด็กปฐมวัย	ดีมาก

## วิธีการหรือแนวทางการปฏิบัติที่เป็นเลิศ (Best Practices) ของสถานศึกษา

### ๑. การพัฒนาโครงการห้องเรียนสองภาษา

#### ๒. วัตถุประสงค์

๒.๑ เพื่อสนับสนุนการพัฒนารูปแบบการจัดการเรียนการสอนภาษาต่างประเทศของโรงเรียน

๒.๒ เพื่อสร้างพื้นฐานให้แก่นักเรียนให้มีความสามารถในการศึกษาและเกิดทักษะการใช้ภาษาอังกฤษ

ในระดับสากลต่อไป

๒.๓ เพื่อเปิดโอกาสให้นักเรียนได้รับการศึกษา และพัฒนาภาษาต่างประเทศจากเจ้าของภาษาที่

แท้จริง

#### ๓. แนวทาง/ขั้นตอนการดำเนินการ

๓.๑ เขียนโครงการห้องเรียนสองภาษา (English Program)

๓.๒ จัดทำแผนปฏิบัติงานและแต่งตั้งคณะกรรมการคัดเลือกครูผู้สอนและดำเนินตามโครงการห้องเรียน

สองภาษา (English Program) โรงเรียนเทศบาล ๓ (ยมราชสามัคคี)

๓.๓ ดำเนินงานตามโครงการ

๓.๔ ติดตามและประเมินผลการดำเนินงานโครงการของโรงเรียน เพื่อเป็นข้อมูล ในการแก้ไข

ปรับปรุงและพัฒนาการดำเนินงานของโครงการให้มีประสิทธิภาพ

๓.๕ สรุปและรายงานโครงการ

## ๔. ผลลัพธ์/ผลการดำเนินงาน

สถานศึกษาดำเนินการจัดการศึกษาเพื่อพัฒนาสู่สากลมากขึ้น โดยการเปิดโครงการห้องเรียนสองภาษา (EP) เริ่มที่ระดับชั้นอนุบาลปีที่ ๑ ในปีการศึกษา ๒๕๕๑ และดำเนินการต่อเนื่องจนถึง ปีการศึกษา ๒๕๖๕ มีการจัดการเรียนการสอนตามโครงการห้องเรียนสองภาษา ในระดับชั้นอนุบาลปีที่ ๑-๓ จำนวน ๖ ห้องเรียน ซึ่งนักเรียนที่เข้าเรียนในโครงการห้องเรียนสองภาษา (EP) จะได้เรียนรู้ภาษาอังกฤษจากครูชาวต่างชาติ



## ๕. ปัจจัยเกื้อหนุนหรือปัจจัยแห่งความสำเร็จ

สถานศึกษา ได้รับนโยบายการจัดการศึกษารูปแบบห้องเรียนสองภาษาที่ชัดเจนจากผู้บริหารเทศบาลนครนครราชสีมา เทศบาลนครนครราชสีมาให้งบประมาณมาส่วนหนึ่งเพื่อจ่ายเป็นค่าตอบแทนครูชาวต่างชาติ ผู้ปกครองและบุตรหลานได้รับการจัดการศึกษาในราคาที่ถูกและดีมีคุณภาพคุ้มค่ากับการจ่ายเงิน ทำให้บอกต่อไปยังผู้ปกครองท่านอื่น ๆ และให้ความร่วมมือกับโรงเรียนในทุกด้าน คณะครูมีความรู้ ความเข้าใจในการจัดการศึกษาตามรูปแบบห้องเรียนสองภาษา จึงมุ่งมั่นตั้งใจดำเนินงานให้บรรลุเป้าหมายตามที่วางไว้ ดังนั้น จึงกล่าวได้ว่า การจัดการเรียนการสอนในรูปแบบห้องเรียนสองภาษาของโรงเรียนมีความร่วมมือ ร่วมใจ ของทุกฝ่ายที่เกี่ยวข้อง ไม่ว่าจะเป็นฝ่ายบริหารของทางเทศบาล ฝ่ายบริหารของโรงเรียน คณะครู ผู้ปกครอง และชุมชน

## ๖. แนวทางการพัฒนาให้ยั่งยืน

สถานศึกษามีแนวทางในการเสริมการมีส่วนร่วมของคณะกรรมการสถานศึกษาขั้นพื้นฐาน เพื่อความร่วมมือระหว่างโรงเรียนกับชุมชนในการระดมความคิดเห็นต่าง ๆ และทรัพยากรสนับสนุน ประสานความร่วมมือกับสมาคมผู้ปกครอง ครู และศิษย์เก่าเพื่อดำเนินกิจกรรมทางด้านการศึกษา ในการพัฒนาและยกระดับในการจัดการศึกษา สร้างความร่วมมือกับหน่วยงานทางการศึกษาหรือองค์กรที่ประสบความสำเร็จในการแลกเปลี่ยนเรียนรู้อย่างต่อเนื่อง ศึกษาทบทวนแผนยุทธศาสตร์เพื่อปรับปรุงให้มีประสิทธิภาพและเกิดประสิทธิผล พัฒนาการจัดการศึกษาของทุกฝ่ายเป็นไปในทิศทางเดียวกัน

พัฒนาผู้เรียนตามมาตรฐานหลักสูตรมุ่งสู่ความเป็นเลิศทางวิชาการ ให้ผู้เรียนมีคุณลักษณะที่พึงประสงค์และสมรรถนะหลักตามมาตรฐานการศึกษา ให้ผู้เรียนได้รับประสบการณ์ตรงจากกิจกรรมทางการเรียน ส่งเสริมการประกวดแข่งขันตามกิจกรรมที่ผู้เรียนมีความสามารถ สร้างความเชื่อมั่นให้ผู้เรียนในการพัฒนาตนเอง และการแสดงออกอย่างสร้างสรรค์ ควบคู่กับการพัฒนาทักษะด้านภาษาอังกฤษ ทั้งการอ่าน การพูด การฟัง และการดูเพื่อให้ผู้เรียนเกิดการเรียนรู้อย่างหลากหลายและมีเจตคติที่ดีต่อการเรียน

นอกจากนั้นสถานศึกษาส่งเสริมสนับสนุนให้ครูและบุคลากรจัดบรรยากาศและสภาพแวดล้อมภายในสถานศึกษาให้น่าอยู่และเอื้อต่อการเรียนรู้ มีส่วนร่วมในการดูแลรักษาความสะอาดอาคารสถานที่ของโรงเรียน มีความปลอดภัยในการใช้อาคารสถานที่ พัฒนาห้องเรียนอัจฉริยะ (Smart Classroom) จัดหาวัสดุ ครุภัณฑ์ สื่อ อุปกรณ์การเรียนที่มีความพร้อม เพื่อให้นักเรียนมีความสุขและได้เรียนรู้ในสภาพห้องเรียนที่มีบรรยากาศสภาพแวดล้อมที่น่าดู น่าอยู่ น่าเรียน เพื่อผลสัมฤทธิ์ทางการเรียนที่ดีขึ้น สร้างโอกาสในการให้ผู้เรียนได้รับประสบการณ์พิเศษนอกห้องเรียน (Extra Class) เพื่อการเรียนรู้ร่วมกัน ฝึกการแก้ปัญหา ช่วยเหลือตนเอง ได้ใช้ภาษาอังกฤษเพื่อการสื่อสารในชีวิตประจำวัน

## ๗. การเป็นต้นแบบให้กับหน่วยงานอื่น/การขยายผล และ/หรือรางวัลที่ได้รับ

สถานศึกษาได้รับการยอมรับจากหน่วยงานอื่น ๆ และเป็นแหล่งศึกษาดูงานอย่างต่อเนื่อง ในปีการศึกษาที่ผ่านมา มีหน่วยงานทางการศึกษาได้เข้ามาเยี่ยมชมศึกษาดูงานความสำเร็จของการจัดกิจกรรมห้องเรียนสองภาษา ดังนี้

- นักศึกษาปริญญาโท สาขา บริหารการศึกษา มหาวิทยาลัยราชภัฏบ้านสมเด็จ
- คณะผู้บริหารและบุคลากรเทศบาลศรีสะเกษ

รางวัลที่เป็นผลจากการจัดการศึกษาโครงการห้องเรียนสองภาษาที่สถานศึกษาได้รับในปีการศึกษาที่ผ่านมา ดังนี้

ประเภท	ระดับรางวัล/ชื่อรางวัลที่ได้รับ/วันที่ได้รับ	หน่วยงานที่ให้
นักเรียน เด็กหญิงจิรภิญญา เขียมสันเทียะ เด็กหญิงอนัญญาพร เบ้าทองหล่อ เด็กชายรามิล เจริญชัย	ชนะเลิศ ระดับเหรียญทอง การแข่งขันการสร้างภาพด้วยการฉีก ตัด ปะ ภาพ ระดับปฐมวัย	ส่งเสริมการปกครองท้องถิ่น
เด็กหญิงสุภัทตา สิงห์ทอง เด็กชายกวินภพ กองโคกสูง	ชนะเลิศ ระดับเหรียญเงิน การแข่งขันทายชเสียงอะไร ระดับปฐมวัย	ส่งเสริมการปกครองท้องถิ่น

### สรุปผลการประเมินคุณภาพภายในสถานศึกษา โรงเรียนเทศบาล ๓ (ยมราชสามัคคี) ปีการศึกษา ๒๕๖๕

ตามที่โรงเรียนเทศบาล ๓ (ยมราชสามัคคี) ได้ดำเนินการประเมินคุณภาพภายในสถานศึกษา ประจำปีการศึกษา ๒๕๖๕ ตามระบบการประกันคุณภาพภายในสถานศึกษา ประกาศของกระทรวงมหาดไทย โดยจัดทำรายงานประจำปีเสนอต่อหน่วยงานต้นสังกัด หน่วยงานที่เกี่ยวข้อง และเสนอต่อสาธารณชน เพื่อนำไปสู่การพัฒนาตามมาตรฐานการศึกษาและเพื่อรองรับการประเมินคุณภาพภายนอก

บัดนี้การดำเนินการประเมินคุณภาพภายในสถานศึกษาเสร็จเรียบร้อยแล้ว จึงขอเสนอผลการประเมินคุณภาพภายในสถานศึกษา แสดงในตาราง สรุปผลได้ดังนี้

#### สรุปผลการประเมินภาพรวม

ต้องปรับปรุง  ผ่านเกณฑ์ขั้นต่ำ  ดี  ดีมาก

#### ระดับการศึกษาปฐมวัย

มาตรฐาน/ตัวบ่งชี้	ระดับคุณภาพ
มาตรฐานที่ ๑ การบริหารจัดการสถานพัฒนาเด็กปฐมวัย	ดีมาก
มาตรฐานที่ ๒ ครู/ผู้ดูแลเด็กให้การดูแลและจัดประสบการณ์การเรียนรู้และการเล่นเพื่อพัฒนาเด็กปฐมวัย	ดีมาก
มาตรฐานที่ ๓ คุณภาพของเด็กปฐมวัย	ดีมาก
สรุปผลการประเมินคุณภาพภายในระดับการศึกษาปฐมวัย	มีคุณภาพระดับ ดีมาก

## ส่วนที่ ๑

### ข้อมูลพื้นฐานของสถานศึกษา

#### ๑. ข้อมูลทั่วไปของสถานศึกษา

๑.๑ ชื่อสถานศึกษา โรงเรียนเทศบาล ๓ (ยมราชสามัคคี) ตั้งอยู่เลขที่ ๒๘๑ - ๒๘๓ ถนนยมราช ตำบล ในเมือง อำเภอเมือง จังหวัดนครราชสีมา ๓๐๐๐๐ โทรศัพท์ ๐๔๔ - ๒๔๒๓๐๙

โทรสาร ๐๔๔ - ๒๔๘๔๒๖ Website : <http://www.ymr.ac.th>

๑.๒ สังกัด เทศบาลนครนครราชสีมา อำเภอเมืองนครราชสีมา จังหวัดนครราชสีมา

๑.๓ เปิดสอน ตั้งแต่ระดับ การศึกษาปฐมวัย (อนุบาล ๑ - ๓) ถึงระดับการศึกษาภาคบังคับ (มัธยมศึกษาปีที่ ๓)

๑.๔ กลุ่มจังหวัดการศึกษาท้องถิ่นที่ ๑๔

๑.๕ ประวัติของสถานศึกษา

โรงเรียนเทศบาล ๓ (ยมราชสามัคคี) เดิมชื่อ โรงเรียน ถนนยมราช (สามัคคีวิทยา) เป็นโรงเรียนประชาบาล อำเภอเมือง จังหวัดนครราชสีมา สังกัดกองประถมศึกษา กรมสามัญศึกษา กระทรวงศึกษาธิการ ตั้งเมื่อปีพุทธศักราช ๒๔๙๘ โดยโอนโรงเรียนเทศบาล ๕ (สามัคคีวิทยากร) ซึ่งเดิมตั้งอยู่ที่วัดสามัคคีเข้ามาอยู่ที่นี้ เอกสารต่าง ๆ ของโรงเรียนเดิมนำมาเก็บรักษาไว้ที่นี้ทั้งหมด ทางโรงเรียนได้รับหนังสือจากกระทรวงศึกษาธิการ ให้ตั้งชื่อโรงเรียนเมื่อเดือนมิถุนายน พ.ศ. ๒๔๙๘ ชื่อว่าโรงเรียน ถนนยมราช (สามัคคีวิทยา) อาคารเรียนตั้งอยู่ริมถนนยมราชทางด้านทิศเหนือ ด้านข้างทั้งสองด้านติดกับบ้านเรือนของราษฎร ด้านหลังติดกับตรอก จันทรา-พายัพ อาคารเดิมมีอยู่ ๒ หลัง คือ หลังใหญ่เป็นเรือนไม้ ๒ ชั้น สร้างเมื่อต้นปี พ.ศ. ๒๔๙๔ และหลังเล็กสร้างปลายปี (เดิมใช้เป็นสถานที่เรียนของโรงเรียนอนุบาลการเรือนนครราชสีมา ซึ่งต่อมาโรงเรียนได้ย้ายออกไปตั้งที่ริมถนนมิตรภาพ) เปิดดำเนินการเรียนการสอนครั้งแรกในวันที่ ๑๐ พฤษภาคม พ.ศ. ๒๔๙๘ ได้เริ่มทำการเปิดสอน เมื่อวันที่ ๒๐ พฤษภาคม พ.ศ. ๒๔๙๘ ในวันแรกที่เปิดทำการสอน มีนักเรียน ๓๒๐ คน มีนางไสว อุณาพรหม เป็นครูใหญ่

เมื่อวันที่ ๑ เมษายน พ.ศ. ๒๕๐๖ โรงเรียนนี้ได้โอนโรงเรียน ทรัพย์สิน รวมทั้งพื้นที่ดินของโรงเรียนทั้งหมด ตลอดทั้งครุ จำนวน ๒๖ คน ตามมติคณะรัฐมนตรี เพื่อปฏิบัติการให้เป็นไปตามพระราชบัญญัติประถมศึกษา โดยมีนายบุญรอด โชตะมังสะ นายกเทศมนตรี เทศบาลเมืองนครราชสีมา เป็นผู้รับมอบจาก นายสุวรรณ ธนัญญา ศึกษาธิการจังหวัดนครราชสีมา โรงเรียนแห่งนี้จึงเป็นโรงเรียนเทศบาล สังกัดเทศบาลเมืองนครราชสีมา กองราชการส่วนท้องถิ่น กรมการปกครอง กระทรวงมหาดไทย โดยสมบูรณ์ และได้เปลี่ยนชื่อโรงเรียนใหม่ว่า โรงเรียนเทศบาล ๓ (ยมราชสามัคคี) เพื่อให้ชื่อนี้ใหม่นี้แสดงถึงประวัติความเป็นมาของโรงเรียนว่า แต่เดิมเคยตั้งอยู่ที่วัดสามัคคี ต่อมาย้ายมาตั้งอยู่ริมถนนยมราช และได้โอนมาเป็นโรงเรียนในสังกัดของเทศบาลเมืองนครราชสีมา

ปัจจุบันโรงเรียนเทศบาล ๓ (ยมราชสามัคคี) เป็นสถานศึกษาในสังกัดของสำนักงานการศึกษาเทศบาลนครนครราชสีมา จังหวัดนครราชสีมา

#### ๑.๖ ปรัชญา วิสัยทัศน์ และพันธกิจของสถานศึกษา

ปรัชญาของโรงเรียน **สุ จิ ปุ ลิ** หัวใจนักปราชญ์

ความหมาย **สุ** มาจากคำว่า สุตตะ หมายถึง การฟัง

**จิ** มาจากคำว่า จิตตะหรือจินตะ หมายถึง การคิด

ปู มาจากคำว่า ปุจฉา หมายถึง การถาม  
 ลี มาจากคำว่า ลิขิต หมายถึง การเขียน, การจดบันทึก

**คำขวัญของโรงเรียน**

เรียนดี ภาษาเด่น เน้นคุณธรรม ก้าวล้ำเทคโนโลยี

**สีประจำโรงเรียน** สีชมพู และ สีน้ำเงิน

**ความหมาย** สีชมพู หมายถึง ความร่าเริง สนุกสนาน ความอ่อนหวานน่ารัก  
 ของเด็กนักเรียน

สีน้ำเงิน หมายถึง ความแข็งแกร่ง หนักแน่นมั่นคง  
 และเป็นผู้นำทางวิชาการ

**วิสัยทัศน์**

“โรงเรียนเทศบาล ๓ (ยมราชสามัคคี) จัดการศึกษามีคุณภาพตามมาตรฐาน มุ่งเน้นด้านภาษา เพื่อการสื่อสารและการใช้เทคโนโลยี ผู้เรียนมีคุณธรรมจริยธรรม รักสิ่งแวดล้อม ดำเนินชีวิตตามหลักปรัชญาของเศรษฐกิจพอเพียง ภายในปี ๒๕๖๕”

**พันธกิจ**

๑. บริหารจัดการศึกษาแบบมีส่วนร่วมให้ผู้เรียน มีคุณภาพตามมาตรฐาน
๒. ส่งเสริมทักษะการใช้ภาษาไทยและภาษาต่างประเทศเพื่อการสื่อสาร
๓. ส่งเสริมและพัฒนาทักษะการใช้เทคโนโลยีสารสนเทศ อย่างสร้างสรรค์
๔. เสริมสร้างให้ผู้เรียนมีคุณธรรมจริยธรรม และคุณลักษณะอันพึงประสงค์
๕. อนุรักษ์และพัฒนาสิ่งแวดล้อม เพื่อส่งเสริมคุณภาพชีวิตที่ดี
๖. ปลุกฝังทักษะการดำเนินชีวิต ด้านเศรษฐกิจ สังคม สิ่งแวดล้อม และวัฒนธรรม ตามหลักปรัชญาของเศรษฐกิจพอเพียง

**ยุทธศาสตร์และกลยุทธ์**

ยุทธศาสตร์	แนวทางการพัฒนา
ยุทธศาสตร์ที่ ๑ การบริหารจัดการศึกษาให้มีคุณภาพตามมาตรฐาน	บริหารจัดการศึกษาแบบมีส่วนร่วมให้ผู้เรียนมีคุณภาพตามมาตรฐาน
ยุทธศาสตร์ที่ ๒ การส่งเสริมทักษะการใช้ภาษาเพื่อการสื่อสาร	ส่งเสริมทักษะการใช้ภาษาไทยและภาษาต่างประเทศเพื่อการสื่อสาร
ยุทธศาสตร์ที่ ๓ การส่งเสริมและพัฒนาทักษะการใช้เทคโนโลยีสารสนเทศ อย่างสร้างสรรค์	ส่งเสริมและพัฒนาทักษะการใช้เทคโนโลยีสารสนเทศอย่างสร้างสรรค์
ยุทธศาสตร์ที่ ๔ การเสริมสร้างคุณธรรมจริยธรรม และคุณลักษณะอันพึงประสงค์	เสริมสร้างให้ผู้เรียนมีคุณธรรมจริยธรรม และคุณลักษณะอันพึงประสงค์
ยุทธศาสตร์ที่ ๕ การสร้างเสริมคุณภาพชีวิตที่เป็นมิตรต่อสิ่งแวดล้อม	อนุรักษ์และพัฒนาสิ่งแวดล้อม เพื่อส่งเสริมคุณภาพชีวิตที่ดี
ยุทธศาสตร์ที่ ๖ การปลุกฝังทักษะการดำเนินชีวิตตามหลักปรัชญาของเศรษฐกิจพอเพียง	ปลุกฝังทักษะการดำเนินชีวิต ด้านเศรษฐกิจ สังคม สิ่งแวดล้อม และวัฒนธรรม ตามหลักปรัชญาของเศรษฐกิจพอเพียง

แผนผังบริเวณโรงเรียน

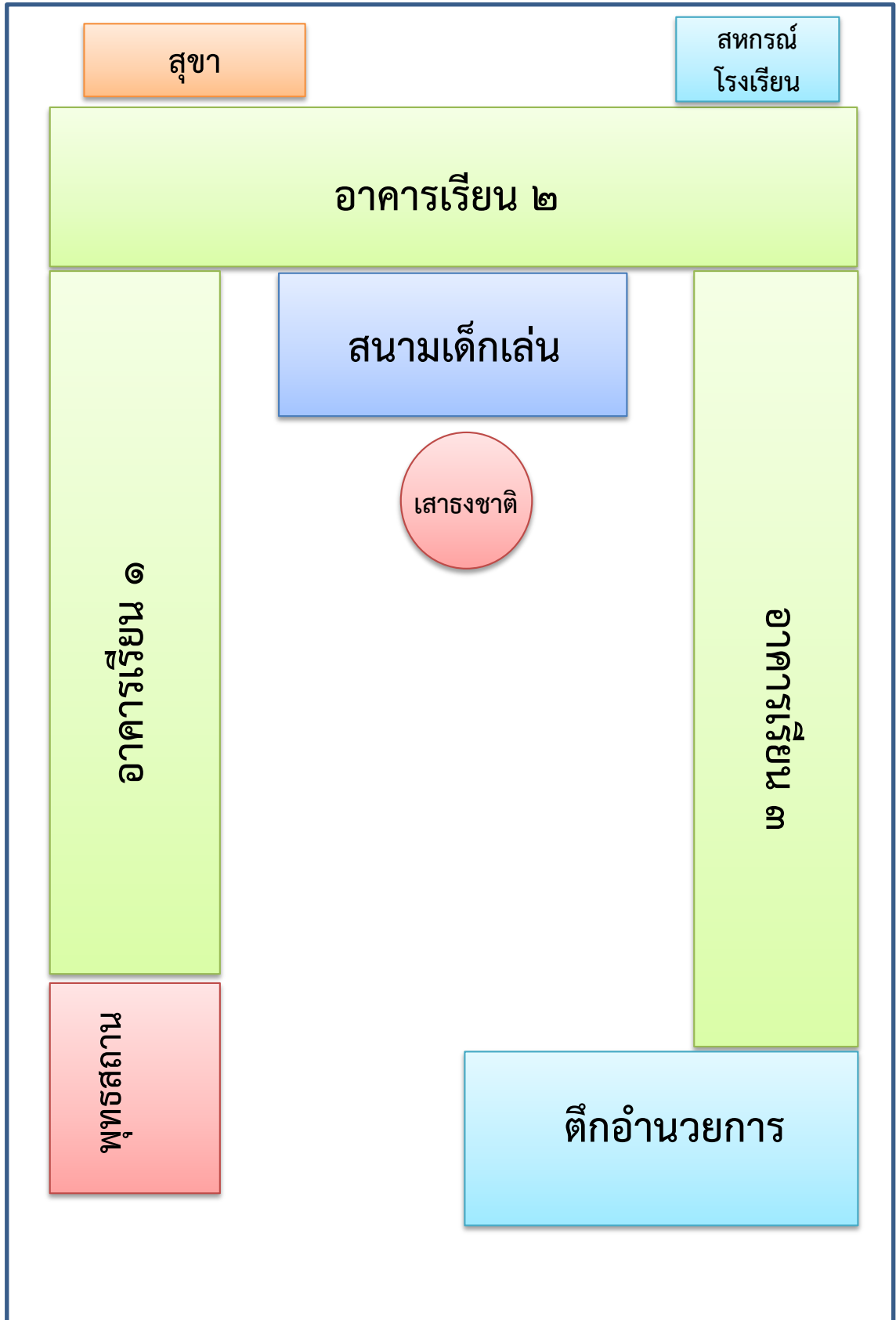

## ๒. ข้อมูลผู้บริหาร

๑) ผู้อำนวยการสถานศึกษา ว่าที่ร้อยตรี อนุวัฒน์ ฉินสูงเนิน วุฒิการศึกษาสูงสุด ปริญญาโท สาขา บริหารการศึกษา โทรศัพท์ ๐๘ - ๗๙๖๒ - ๗๖๙๖ e-mail anuwat@ymr.ac.th ดำรงตำแหน่งที่โรงเรียนนี้ตั้งแต่วันที่ ๑ เดือน พฤศจิกายน พ.ศ. ๒๕๖๒ จนถึงปัจจุบัน

๒) รองผู้อำนวยการสถานศึกษา (ตามมาตราฐานตำแหน่ง) จำนวน ๒ คน

๒.๑ ชื่อ-สกุล นางนิตติญา สุวรรณโรจน วุฒิการศึกษาสูงสุด ปริญญาโท สาขาวิทยาศาสตร์ โทรศัพท์ ๐๘ - ๑๙๙๗ - ๑๕๗๓ e-mail - รับผิดชอบฝ่ายบริหารทั่วไป

๒.๒ ชื่อ-สกุล นางตติยา นาครังสรรค์ วุฒิการศึกษาสูงสุด ปริญญาโท สาขา บริหารการศึกษา โทรศัพท์ ๐๘ - ๘๘๓๕๐ - ๗๖๘๐ e-mail - รับผิดชอบฝ่ายวิชาการ

๒.๓ ชื่อ-สกุล นายกำธร ฉัตรเสน วุฒิการศึกษาสูงสุด ปริญญาตรี สาขา อุตสาหกรรมศิลป์ โทรศัพท์ ๐๘ - ๑๗๑๘ - ๐๘๖๑ e-mail chasten\_k@hotmail.com รับผิดชอบฝ่ายวิชาการ

## ๓. ข้อมูลครูและบุคลากรสนับสนุนการสอน

### ๓.๑ ข้าราชการครู/พนักงานครู

ที่	ชื่อ - ชื่อสกุล	ตำแหน่ง/วิทยฐานะ	วุฒิ	วิชาเอก	สอนกลุ่มสาระการเรียนรู้
๑	ว่าที่ ร.ต. อนุวัฒน์ ฉินสูงเนิน	ผอ.	ค.ม.	บริหารการศึกษา	ผู้บริหาร
๒	นางนิตติญา สุวรรณโรจน	รอง ผอ.	วท.ม	วิทยาศาสตร์	ผู้บริหาร
๓	นางตติยา นาครังสรรค์	รอง ผอ.	ค.ม.	บริหารการศึกษา	ผู้บริหาร
๔	นายกำธร ฉัตรเสน	คศ.๓	ค.บ.	อุตสาหกรรมศิลป์	การงาน
๕	นางวัฒนาภรณ์ ปาธิสุทธิ	คศ.๓	ค.บ.	การศึกษาปฐมวัย	ปฐมวัย
๖	นางณภษร อัจฉวัฒนกุล	ครู.๑	ศศ.บ	บริหารธุรกิจ	ปฐมวัย
๗	นางสุกานดา สารรัตน์	คศ.๑	ค.บ.	ภาษาอังกฤษ	ปฐมวัย
๘	นางสาวเอวิตรา กิ่งนอก	คศ.๑	ค.บ.	การศึกษาปฐมวัย	ปฐมวัย

### ๓.๒ พนักงานจ้าง (ปฏิบัติหน้าที่สอน)

ที่	ชื่อ - ชื่อสกุล	ตำแหน่ง/วิทยฐานะ	วุฒิ	วิชาเอก	สอนกลุ่มสาระการเรียนรู้
๑	นางสาวณัฐนันท์ หมวดสันเทียะ	ภารกิจการ	ศศ.บ	ภาษาอังกฤษ	ปฐมวัย
๒	นางปพิชญ์สรุา เพ็ญธนชญ์โชติ	ภารกิจการ	ค.บ.	ปฐมวัย	ปฐมวัย

## ๓.๓ ครูจ้างสอนภาษาต่างประเทศ

ที่	ชื่อ - ชื่อสกุล	อายุ	ตำแหน่ง/วิทยฐานะ	วุฒิ	สอนกลุ่มสาระการเรียนรู้
๑	Ms. Ayla Malacad Barrera	๓๕	สองภาษา	BS HRM	อังกฤษ
๒	Ms. Christine Mae Grondiano Hagonao	๓๓	สองภาษา	BSED	อังกฤษ
๓	Ms. Georgie Dambiray Tipayno	๓๘	สองภาษา	BEE	อังกฤษ
๔	Ms.Ingrid Padoga	๓๐	สองภาษา	BED	อังกฤษ
๕	Ms.Dwivelyn D. Lonzaga	๒๔	สองภาษา	BPE-SPE	อังกฤษ
๖	Mrs. Aiza Fe Arud Tamiing	๓๗	สองภาษา	BEED	อังกฤษ

## ๓.๔ เจ้าหน้าที่ธุรการ-การเงิน-พัสดุ

ที่	ชื่อ - ชื่อสกุล	ตำแหน่ง/วิทยฐานะ	วุฒิ	วิชาเอก
๑	นางสาวสิริพร สังข์แก้ว	พัสดุ	ปวส.	บริหารธุรกิจ
๒	นางกนกวรรณ ยิ่งถาวร	การเงิน	ปวส.	บัญชี
๓	นางจิตาภรณ์ ชันเกษม	การเงิน	ปวส.	คอมพิวเตอร์ธุรกิจ
๔	นางสาวเกตุระภีร์ ป้องแก้ว	พัสดุ	ปวส.	คอมพิวเตอร์ธุรกิจ
๕	นางสาววนิดา เพ็ตมะตัน	ธุรการ	ปวส.	เคมีอุตสาหกรรม

## ๓.๕ นักการ-ภารโรง

ที่	ชื่อ - ชื่อสกุล	ตำแหน่ง/วิทยฐานะ	วุฒิ	วิชาเอก
๑	นายวัชรินทร์ วันสันเทียะ	นักการฯ	ม.๖	-
๒	นายพงศกร มัดทองกลาง	นักการฯ	ม.๓	-
๓	นายปฏิพล วันสันเทียะ	นักการฯ	ม.๓	-
๔	นางสุปราณี หมั่นธูระ	นักการฯ	ม.๖	-

## ๓.๖ สรุปจำนวนบุคลากร

ประเภท/ตำแหน่ง	จำนวนบุคลากร (คน)				รวม
	ต่ำกว่า ปริญญาตรี	ปริญญาตรี	ปริญญาโท	ปริญญาเอก	
<b>๑. ผู้บริหารสถานศึกษา</b>					
- ผู้อำนวยการ			๑		๑
- รองผู้อำนวยการ			๒		๒
-		๑			๑
<b>รวม</b>		๑	๓		๔
<b>๒. ครูผู้สอน</b>					
- ข้าราชการ/พนักงานครู		๔			๔
- พนักงานจ้าง (สอน)		๒			๒
- อื่นๆ (ครูต่างชาติ)		๖			๖
<b>รวม</b>		๑๒			๑๒
<b>๓. บุคลากรสนับสนุน</b>					
- เจ้าหน้าที่ธุรการ/ การเงิน/พัสดุ	๕				๕
- นักการภารโรง	๔				๔
- อื่นๆ (ระบุ)					
<b>รวม</b>	๙				๑
<b>รวมทั้งสิ้น</b>	๙	๑๓	๓		๒๕



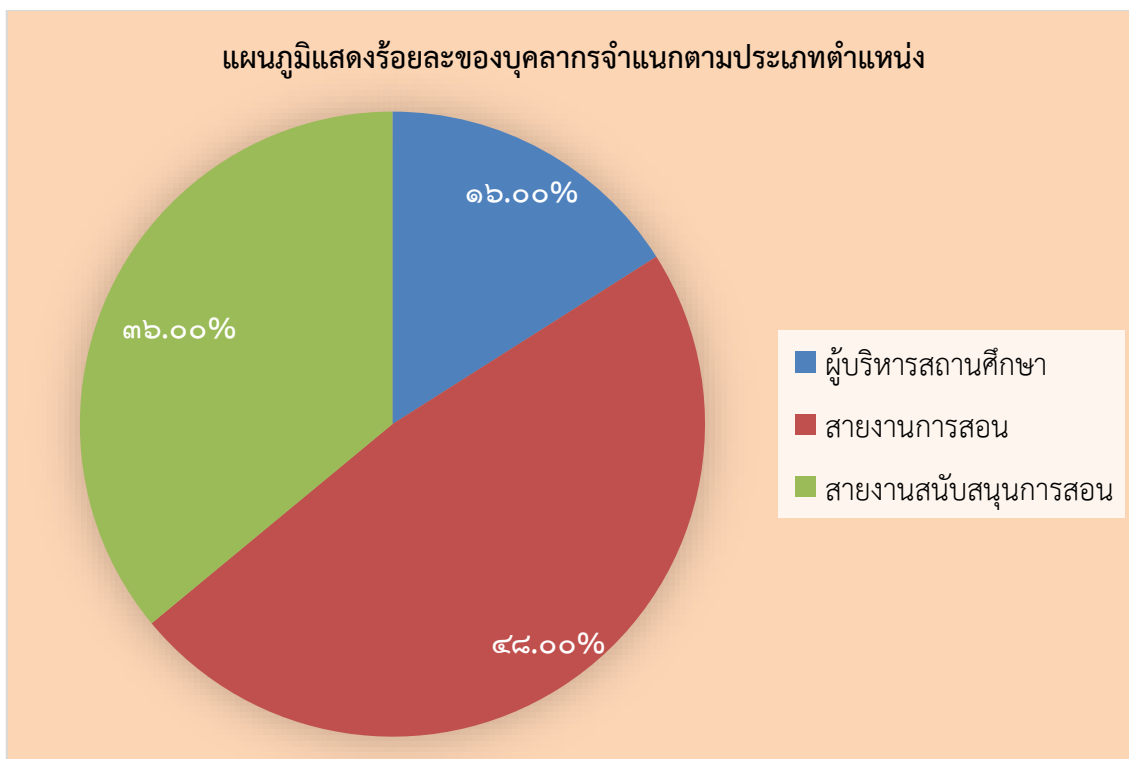
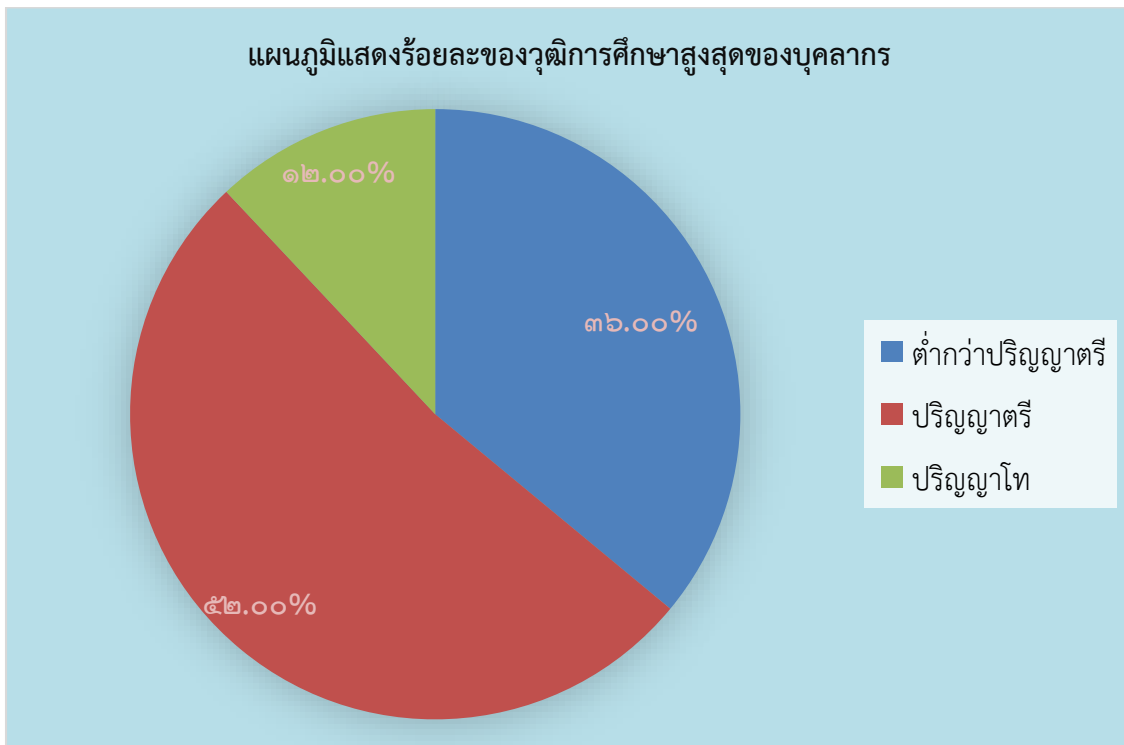

#### ๔. ข้อมูลนักเรียน (ณ วันที่ ๑๔ พฤศจิกายน ๒๕๖๕)

๔.๑ จำนวนนักเรียนในโรงเรียน ปีการศึกษา ๒๕๖๕ ทั้งสิ้น ๑๕๖ คน  
จำแนกตามระดับชั้นที่เปิดสอน

ระดับชั้นเรียน	จำนวนห้อง	เพศ		รวม	จำนวนเฉลี่ยต่อห้อง
		ชาย	หญิง		
อายุ ๓-๔ ปี	๒	๒๕	๒๑	๔๖	๒๓
อายุ ๔-๕ ปี	๒	๒๕	๒๒	๔๗	๒๓
อายุ ๕-๖ ปี	๒	๒๙	๓๔	๖๓	๓๑
<b>รวม</b>	<b>๑๒</b>	<b>๗๙</b>	<b>๗๗</b>	<b>๑๕๖</b>	-

จำนวนเด็กพิเศษในศูนย์พัฒนาเด็กเล็ก ชาย...-.....คน หญิง.....-.....คน รวม จำนวน.....-.....คน

อัตราส่วนนักเรียนในโรงเรียน : ครูระดับอนุบาล = ๒๕ : ๑  เป็นไปตามเกณฑ์

ไม่เป็นไปตามเกณฑ์

๔.๒ จำนวนนักเรียน เปรียบเทียบ ๓ ปีการศึกษาย้อนหลัง ปีการศึกษา ๒๕๖๓-๒๕๖๕

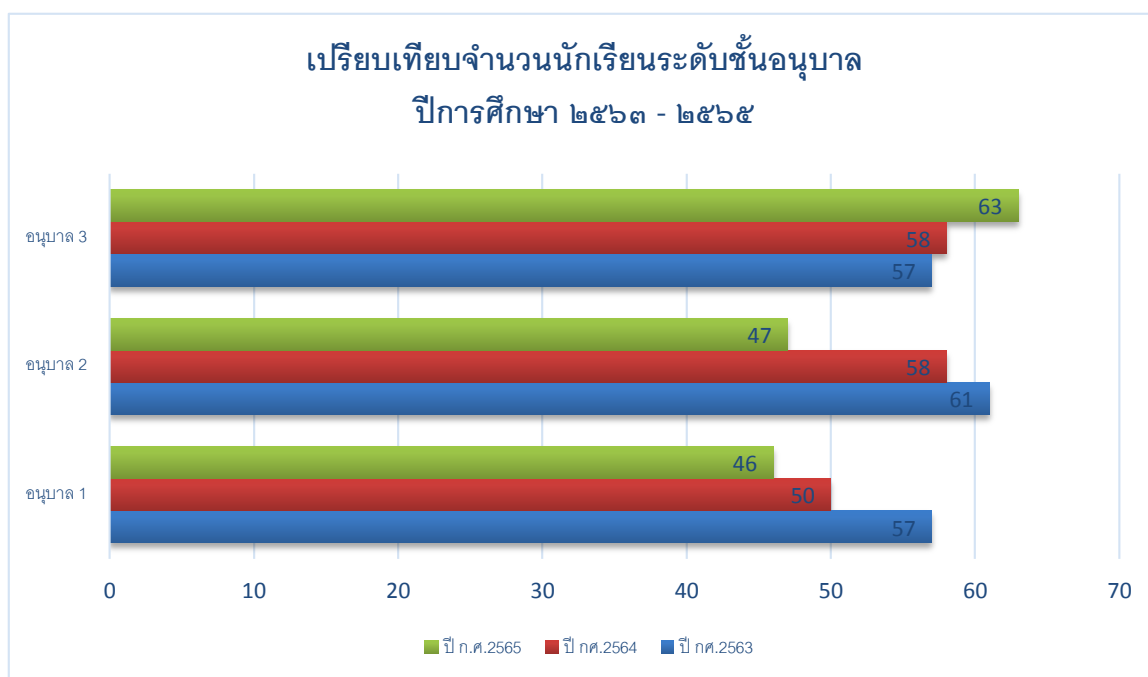

๔.๓ ข้อมูลผลสัมฤทธิ์ทางการเรียนในระดับสถานศึกษา

๔.๓.๑ ระดับการศึกษาปฐมวัย

ผลพัฒนาการเด็กระดับชั้นอนุบาล

ระดับชั้น	จำนวนเด็กที่ประเมิน	สรุปผลการประเมินพัฒนาการ				รวม	ค่าเฉลี่ย	สรุประดับคุณภาพพัฒนาการ
		ด้านร่างกาย	ด้านอารมณ์ จิตใจ	ด้านสังคม	ด้านสติปัญญา			
		ค่าเฉลี่ย	ค่าเฉลี่ย	ค่าเฉลี่ย	ค่าเฉลี่ย			
ชั้นอนุบาลปีที่ ๑	๔๖	๗๑.๗๖	๑๐๐	๑๐๐	๗๑.๗๖	๓๔๓.๕๒	๘๕.๘๘	ดีมาก
ชั้นอนุบาลปีที่ ๒	๔๗	๗๓.๓๒	๑๐๐	๑๐๐	๗๓.๓๒	๓๔๖.๖๐	๘๖.๖๕	ดีมาก
ชั้นอนุบาลปีที่ ๓	๖๓	๙๘.๒๘	๑๐๐	๑๐๐	๙๘.๒๘	๓๙.๕๐	๙๙.๑๒	ดีมาก
ค่าเฉลี่ย		๘๑.๑๒	๑๐๐	๑๐๐	๘๑.๑๒			
สรุประดับคุณภาพ		ดีมาก	ดีมาก	ดีมาก	ดีมาก			
สรุปพัฒนาการ		ดี	ดี	ดี	ดี			

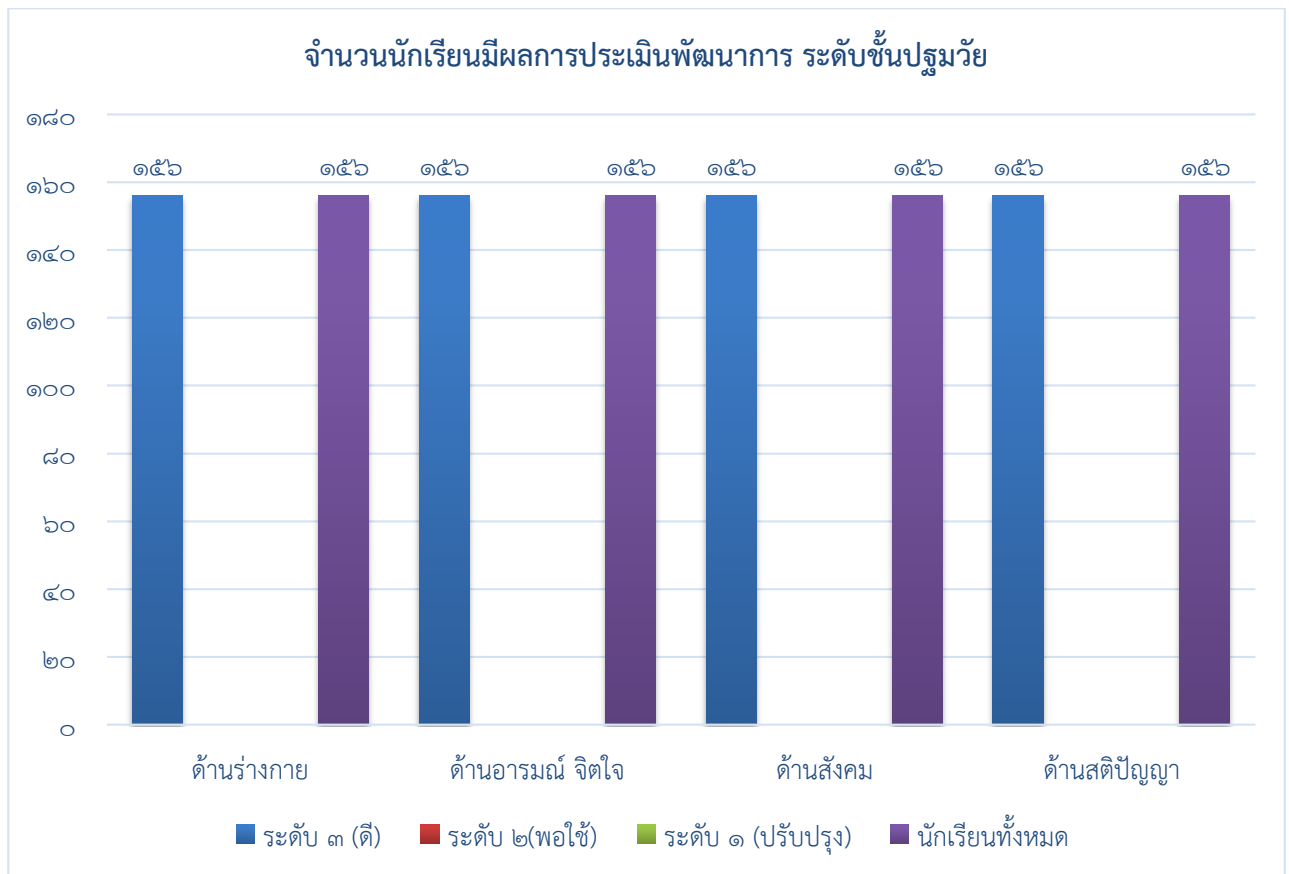

## ๕. ข้อมูลอาคารสถานที่

ที่	รายการ	จำนวน
๑.	อาคารเรียน	๓ หลัง
๒.	อาคารประกอบ	๒ หลัง
๓.	ห้องน้ำ/ห้องส้วม	๒๔ หลัง
๔.	สระว่ายน้ำ	- สระ
๕.	สนามเด็กเล่น	๑ สนาม
๖.	สนามกีฬา	๑ สนาม

## ๖. ข้อมูลสภาพชุมชนโดยรวม

๖.๑ สภาพชุมชนรอบบริเวณโรงเรียนมีลักษณะ เป็นชุมชนเมือง มีประชากรประมาณ ๒๐๐,๐๐๐ คน บริเวณใกล้เคียงโดยรอบโรงเรียน ได้แก่ วัดพ่ายพ ห้างสรรพสินค้าคลังพลาซ่า โรงแรมโคราชไฮเต็ล ชุมชนจันทรา-พ่ายพอาศัยหลักของชุมชน คือ ค้าขาย รับจ้าง พนักงานบริษัท ส่วนใหญ่นับถือศาสนา พุทธ ประเพณี/ศิลปวัฒนธรรมท้องถิ่นที่เป็นที่รู้จักโดยทั่วไป คือ เพลงโคราช

๖.๒ ผู้ปกครองส่วนใหญ่ จบการศึกษาระดับ มัธยมศึกษาตอนต้น – มัธยมศึกษาตอนปลาย อาชีพหลัก คือค้าขาย รับจ้าง พนักงานบริษัท ส่วนใหญ่นับถือศาสนา พุทธ ฐานะทางเศรษฐกิจ/รายได้ โดยเฉลี่ยต่อครอบครัว ๙๐,๐๐๐ บาทต่อปี

๖.๓ โอกาสและข้อจำกัดของโรงเรียน

### โอกาส

- เข้าร่วมกิจกรรมวันสำคัญต่าง ๆ
- เข้าร่วมกิจกรรมส่งเสริมวัฒนธรรม ประเพณี ตามเทศกาลต่าง ๆ
- ให้ความรู้แก่ชุมชน เช่น การรณรงค์ ประชาสัมพันธ์ ข่าว เหตุการณ์
- ให้ยืมวัสดุ อุปกรณ์ เช่น อุปกรณ์งานบ้าน งานครัว
- ให้ใช้สถานที่ในการจัดงานมงคล

### ข้อจำกัด

- สถานศึกษามีพื้นที่น้อย บริเวณสนามคับแคบ
- ไม่มีห้องประชุมสำหรับไว้บริการจัดกิจกรรมได้ตลอดเวลา

### ๗. โครงสร้างหลักสูตรสถานศึกษา

โรงเรียนเทศบาล ๓ (ยมราชสามัคคี) จัดสอนตามหลักสูตรสถานศึกษา ตามหลักสูตรการศึกษาปฐมวัย พุทธศักราช ๒๕๖๐ โดยโรงเรียนเทศบาล ๓ (ยมราชสามัคคี) ได้จัดสัดส่วนสาระการเรียนรู้และเวลาเรียน ดังแสดงในตารางดังนี้

โครงสร้างหลักสูตรสถานศึกษาปฐมวัย พุทธศักราช ๒๕๖๐	
อายุ ๓ - ๖ ปี	
ประสบการณ์สำคัญ	สาระที่ควรเรียนรู้
<ul style="list-style-type: none"> <li>- ด้านร่างกาย</li> <li>- ด้านอารมณ์ จิตใจ</li> <li>- ด้านสังคม</li> <li>- ด้านสติปัญญา</li> </ul>	<ul style="list-style-type: none"> <li>- เรื่องราวเกี่ยวกับตัวเด็ก</li> <li>- เรื่องราวเกี่ยวกับบุคคลและสถานที่แวดล้อมเด็ก</li> <li>- ธรรมชาติรอบตัว</li> <li>- สิ่งต่างๆรอบตัวเด็ก</li> </ul>
จัดการศึกษา ๒ ภาคเรียน : ๑ ปีการศึกษา ชั้นอนุบาลปีที่ ๑ อายุ ๓-๔ ปี ชั้นอนุบาลปีที่ ๒ อายุ ๔-๕ ปี ชั้นอนุบาลปีที่ ๓ อายุ ๕-๖ ปี ไม่น้อยกว่า ๑๘๐ วัน : ๑ ปี ใช้เวลา ๕-๖ ชั่วโมง : ๑ วัน ๒๕-๓๐ ชั่วโมง/สัปดาห์	
<b>หมายเหตุ</b> อายุ ๓-๔ ปี มีความสนใจ ๘-๑๒ นาที อายุ ๔-๕ ปี มีความสนใจ ๑๒-๑๕ นาที อายุ ๕-๖ ปี มีความสนใจ ๑๕-๒๐ นาที * กิจกรรมที่ต้องใช้ความคิดในกลุ่มเล็กและกลุ่มใหญ่ ไม่ควรใช้เวลาต่อเนื่องนานเกินกว่า ๒๐ นาที * กิจกรรมที่เด็กมีอิสระเลือกเล่นเสรี เช่น การเล่นตามมุม การเล่นเกมกลางแจ้ง ใช้เวลา ๔๐-๖๐ นาที	

### สาระการเรียนรู้รายปี

สาระการเรียนรู้ เป็นสื่อกลางในการจัดประสบการณ์การเรียนรู้ให้กับเด็ก เพื่อส่งเสริมพัฒนาการเด็กทุกด้าน ให้เป็นไปตามจุดหมายของหลักสูตรที่กำหนด สาระการเรียนรู้ ประกอบด้วย ประสบการณ์สำคัญ และสาระที่ควรเรียนรู้ ดังนี้

#### ๑. ประสบการณ์สำคัญ

ประสบการณ์สำคัญ เป็นแนวทางสำหรับผู้สอนนำไปใช้ในการออกแบบการจัดประสบการณ์ ให้เด็กเรียนรู้ลงมือปฏิบัติ และได้รับการส่งเสริมพัฒนาการครอบคลุมทุกด้าน ดังนี้

๑.๑ ประสบการณ์สำคัญที่ส่งเสริมพัฒนาการด้านร่างกาย เป็นการสนับสนุนให้เด็กได้มีโอกาสพัฒนาการใช้กล้ามเนื้อใหญ่ กล้ามเนื้อเล็ก และการประสานสัมพันธ์ระหว่างกล้ามเนื้อและระบบประสาทในการทำกิจกรรมประจำวันหรือทำกิจกรรมต่าง ๆ และสนับสนุนให้เด็กมีโอกาสดูแลสุขภาพและสุขอนามัยสุขนิสัย และการรักษาความปลอดภัย ดังนี้

ด้านร่างกาย	ประสบการณ์สำคัญ
๑.๑.๑ การใช้กล้ามเนื้อใหญ่	(๑) การเคลื่อนไหวอยู่กับที่ (๒) การเคลื่อนไหวเคลื่อนที่ (๓) การเคลื่อนไหวพร้อมวัสดุอุปกรณ์ (๔) การเคลื่อนไหวที่ใช้การประสานสัมพันธ์ของการใช้กล้ามเนื้อใหญ่ในการขว้าง การจับ การโยน การเตะ (๕) การเล่นเครื่องเล่นสนามอย่างอิสระ
๑.๑.๒ การใช้กล้ามเนื้อเล็ก	(๑) การเล่นเครื่องเล่นสัมผัสและการสร้างสิ่งต่าง ๆ จากแท่งไม้ บล็อก (๒) การเขียนภาพและการเล่นกับสี (๓) การปั้น (๔) การประดิษฐ์สิ่งต่าง ๆ ด้วยเศษวัสดุ (๕) การหยิบจับ การใช้กรรไกร การฉีก การตัด การปะ และการร้อยวัสดุ
๑.๑.๓ การรักษาสุขอนามัยส่วนบุคคล	(๑) การปฏิบัติตนตามสุขอนามัย สุขอนามัยที่ดีในกิจวัตรประจำวัน
๑.๑.๔ การรักษาความปลอดภัย	(๑) การปฏิบัติตนให้ปลอดภัยในกิจวัตรประจำวัน (๒) การฟังนิทาน เรื่องราว เหตุการณ์เกี่ยวกับการป้องกันและรักษาความปลอดภัย (๓) การเล่นเครื่องเล่นอย่างปลอดภัย (๔) การเล่นเกมบทบาทสมมติเหตุการณ์ต่าง ๆ
๑.๑.๕ การตระหนักรู้เกี่ยวกับร่างกายตนเอง	(๑) การเคลื่อนไหวโดยควบคุมตนเองไปในทิศทาง ระดับ และพื้นที่ (๒) การเคลื่อนไหวข้ามสิ่งกีดขวาง

แสดงออกทางอารมณ์และความรู้สึกของตนเองที่เหมาะสมกับวัย ตระหนักถึงลักษณะพิเศษเฉพาะที่เป็นอัตลักษณ์ความเป็นตัวของตัวเอง มีความสุข ร่าเริงแจ่มใส การเห็นอกเห็นใจผู้อื่น ได้พัฒนาคุณธรรมจริยธรรมสุนทรียภาพ ความรู้สึกที่ดีต่อตนเอง และความเชื่อมั่นในตนเองขณะปฏิบัติกิจกรรมต่าง ๆ ดังนี้

ด้านอารมณ์ จิตใจ	ประสบการณ์สำคัญ
๑.๒.๑ สุนทรียภาพ ดนตรี	(๑) การฟังเพลง การร้องเพลง และการแสดงปฏิกิริยาโต้ตอบเสียงดนตรี

ด้านอารมณ์ จิตใจ	ประสบการณ์สำคัญ
	(๒) การเล่นเครื่องดนตรีประกอบจังหวะ (๓) การเคลื่อนไหวตามเสียงเพลง/ดนตรี (๔) การเล่นบทบาทสมมติ (๕) การทำกิจกรรมศิลปะต่าง ๆ (๖) การสร้างสรรค์สิ่งสวยงาม
๑.๒.๒ การเล่น	(๑) การเล่นอิสระ (๒) การเล่นรายบุคคล กลุ่มย่อย และกลุ่มใหญ่ (๓) การเล่นตามมุมประสบการณ์/มุมเล่นต่างๆ (๔) การเล่นนอกห้องเรียน
๑.๒.๓ คุณธรรม จริยธรรม	(๑) การปฏิบัติตนตามหลักศาสนาที่นับถือ (๒) การฟังนิทานเกี่ยวกับคุณธรรม จริยธรรม (๓) การร่วมสนทนา และแลกเปลี่ยนความคิดเห็นเชิงจริยธรรม
๑.๒.๔ การแสดงออกทางอารมณ์	(๑) การพูดสะท้อนความรู้สึกของตนเองและผู้อื่น (๒) การเล่นบทบาทสมมติ (๓) การเคลื่อนไหวตามเสียงเพลง/ดนตรี (๔) การร้องเพลง (๕) การทำงานศิลปะ
๑.๒.๕ การมีอัตลักษณ์เฉพาะตน และเชื่อว่าตนเองมีความสามารถ	(๑) การปฏิบัติกิจกรรมต่าง ๆ ตามความสามารถของตนเอง
๑.๒.๖ การเห็นอกเห็นใจผู้อื่น	(๑) การแสดงความยินดีเมื่อผู้อื่นมีความสุข เห็นใจเมื่อผู้อื่นเศร้า หรือเสียใจ และการช่วยเหลือปกป้องเมื่อผู้อื่นได้รับบาดเจ็บ

๑.๓ ประสบการณ์สำคัญที่ส่งเสริมพัฒนาการด้านสังคม เป็นการสนับสนุนให้เด็กได้มีโอกาสปฏิสัมพันธ์กับบุคคลและสิ่งแวดล้อมต่าง ๆ รอบตัวจากการปฏิบัติกิจกรรมต่าง ๆ ผ่านการเรียนรู้ทางสังคม เช่น การเล่น การทำงานกับผู้อื่น ฯลฯ การปฏิบัติกิจวัตรประจำวัน การแก้ไขปัญหาข้อขัดแย้งต่าง ๆ ดังนี้

ด้านสังคม	ประสบการณ์สำคัญ
๑.๓.๑ การปฏิบัติกิจวัตรประจำวัน	(๑) การช่วยเหลือตนเองในกิจวัตรประจำวัน (๒) การปฏิบัติตนตามแนวทางหลักปรัชญาของเศรษฐกิจพอเพียง
๑.๓.๒ การดูแลรักษาธรรมชาติและสิ่งแวดล้อม	(๑) การมีส่วนร่วมรับผิดชอบดูแลรักษาสิ่งแวดล้อมทั้งภายในและภายนอกห้องเรียน (๒) การใช้วัสดุและสิ่งของเครื่องใช้อย่างคุ้มค่า

ด้านสังคม	ประสบการณ์สำคัญ
	(๓) การทำงานศิลปะที่นำวัสดุหรือสิ่งของเครื่องใช้ที่ใช้แล้ว มาใช้ซ้ำหรือแปรรูปแล้วนำกลับมาใช้ใหม่ (๔) การเพาะปลูกและดูแลต้นไม้ (๕) การเลี้ยงสัตว์ (๖) การสนทนาข่าวและเหตุการณ์ที่เกี่ยวกับธรรมชาติและสิ่งแวดล้อมในชีวิตประจำวัน
๑.๓.๓ การปฏิบัติตามวัฒนธรรมท้องถิ่นและความเป็นไทย	(๑) การเล่นบทบาทสมมติการปฏิบัติตนในความเป็นคนไทย (๒) การปฏิบัติตนตามวัฒนธรรมท้องถิ่นที่อาศัยและประเพณีไทย (๓) การประกอบอาหาร (๔) การศึกษานอกสถานที่ (๕) การละเล่นพื้นบ้านของไทย
๑.๓.๔ การมีปฏิสัมพันธ์ มีวินัย มีส่วนร่วมและบทบาทสมาชิกของสังคม	(๑) การร่วมกำหนดข้อตกลงของห้องเรียน (๒) การปฏิบัติตนเป็นสมาชิกที่ดีของห้องเรียน (๓) การให้ความร่วมมือในการปฏิบัติกิจกรรมต่าง ๆ (๔) การดูแลห้องเรียนร่วมกัน (๕) การร่วมกิจกรรมวันสำคัญ
๑.๓.๔ การมีปฏิสัมพันธ์ มีวินัย มีส่วนร่วมและบทบาทสมาชิกของสังคม	(๑) การร่วมกำหนดข้อตกลงของห้องเรียน (๒) การปฏิบัติตนเป็นสมาชิกที่ดีของห้องเรียน (๓) การให้ความร่วมมือในการปฏิบัติกิจกรรมต่าง ๆ (๔) การดูแลห้องเรียนร่วมกัน (๕) การร่วมกิจกรรมวันสำคัญ
๑.๓.๕ การเล่นและการทำงานแบบร่วมมือร่วมใจ	(๑) การร่วมสนทนาและแลกเปลี่ยนความคิดเห็น (๒) การเล่นและทำงานร่วมกับผู้อื่น (๓) การทำศิลปะแบบร่วมมือ
๑.๓.๖ การแก้ปัญหาความขัดแย้ง	(๑) การมีส่วนร่วมในการเลือกวิธีการแก้ปัญหา (๒) การมีส่วนร่วมในการแก้ปัญหาความขัดแย้ง
๑.๓.๗ การยอมรับในความเหมือนและความแตกต่างระหว่างบุคคล	(๑) การเล่นหรือทำกิจกรรมร่วมกับกลุ่มเพื่อน
๑.๓.๖ การแก้ปัญหาความขัดแย้ง	(๑) การมีส่วนร่วมในการเลือกวิธีการแก้ปัญหา (๒) การมีส่วนร่วมในการแก้ปัญหาความขัดแย้ง



๑.๔ ประสบการณ์สำคัญที่ส่งเสริมพัฒนาการด้านสติปัญญา เป็นการสนับสนุนให้เด็กได้รับรู้ และเรียนรู้สิ่งต่าง ๆ รอบตัวผ่านการมีปฏิสัมพันธ์กับสิ่งแวดล้อม บุคคล และสื่อต่าง ๆ ด้วยกระบวนการเรียนรู้ที่หลากหลาย เพื่อเปิดโอกาสให้เด็กพัฒนาการใช้ภาษา จินตนาการความคิดสร้างสรรค์ การแก้ปัญหา การคิดเชิงเหตุผล การคิดรวบยอดเกี่ยวกับสิ่งต่าง ๆ รอบตัว และมีความคิดรวบยอดทางคณิตศาสตร์ที่เป็นพื้นฐานของการเรียนรู้ต่อไป ดังนี้

ด้านสติปัญญา	ประสบการณ์สำคัญ
๑.๔.๑ การใช้ภาษา	(๑) การฟังเสียงต่าง ๆ ในสิ่งแวดล้อม (๒) การฟังและปฏิบัติตามคำแนะนำ (๓) การฟังเพลง นิทาน คำคล้องจอง บทร้องกรอง หรือเรื่องราวต่าง ๆ (๔) การพูดแสดงความคิด ความรู้สึก และความต้องการ (๕) การพูดกับผู้อื่นเกี่ยวกับประสบการณ์ของตนเอง หรือพูดเล่าเรื่องราวเกี่ยวกับตนเอง (๖) การพูดอธิบายเกี่ยวกับสิ่งของ เหตุการณ์ และความสัมพันธ์ของสิ่งต่าง ๆ (๗) การพูดอย่างสร้างสรรค์ในการเล่นและการกระทำต่าง ๆ (๘) การรจขงหระที่เหมะสมในการพูด (๙) การพูดเรียงลำดับคำเพื่อใช้ในการสื่อสาร (๑๐) การอ่านหนังสือภาพ นิทานหลากหลายประเภท / รูปแบบ (๑๑) การอ่านอย่างอิสระตามลำพัง การอ่านร่วมกัน การอ่านโดยมี ผู้ชี้แนะ (๑๒) การเห็นแบบอย่างการอ่านที่ถูกต้อง (๑๓) การสังเกตทิศทางการอ่านตัวอักษร คำ และข้อความ (๑๔) การอ่านและชี้ข้อความ โดยกวาดสายตามบรรทัดจากซ้ายไปขวาจากบนลงล่าง (๑๕) การสังเกตตัวอักษรในชื่อของตน หรือคำคุ้นเคย (๑๖) การสังเกตตัวอักษรที่ประกอบเป็นคำผ่านการอ่านหรือเขียนของผู้ใหญ่ (๑๗) การคาดเดาคำ วลี หรือประโยคที่มีโครงสร้างซ้ำ ๆ กัน จากนิทาน เพลง คำคล้องจอง (๑๘) การเล่นเกมทางภาษา (๑๙) การเห็นแบบอย่างของการเขียนที่ถูกต้อง (๒๐) การเขียนร่วมกันตามโอกาส และการเขียนอิสระ

	(๒๑) การเขียนคำที่มีความหมายกับตัวเด็ก/คำคุ้นเคย (๒๒) การคิดสะกดคำและเขียนเพื่อสื่อความหมายด้วยตนเองอย่างอิสระ
<b>ด้านสติปัญญา</b>	<b>ประสบการณ์สำคัญ</b>
๑.๔.๒ การคิดรวบยอด การคิดเชิงเหตุผลการ ตัดสินใจและแก้ปัญหา	(๑) การสังเกตลักษณะ ส่วนประกอบ การเปลี่ยนแปลง และความสัมพันธ์ ของสิ่งต่าง ๆ โดยใช้ประสาทสัมผัสอย่างเหมาะสม (๒) การสังเกตสิ่งต่าง ๆ และสถานที่จากมุมมองที่ต่างกัน (๓) การบอกและแสดงตำแหน่ง ทิศทาง และระยะทางของสิ่งต่าง ๆ ด้วยการ กระทำ ภาพวาด ภาพถ่าย และรูปภาพ (๔) การเล่นกับสื่อต่าง ๆ ที่เป็นทรงกลม ทรงสี่เหลี่ยมมุมฉาก ทรงกระบอก ทรงกรวย (๕) การคัดแยก การจัดกลุ่ม และการจำแนกสิ่งต่าง ๆ ตามลักษณะ และ รูปร่าง รูปทรง (๖) การต่อของชิ้นเล็กเติมในชิ้นใหญ่ให้สมบูรณ์ และการแยกชิ้นส่วน (๗) การทำซ้ำ การต่อเติม และการสร้างแบบรูป (๘) การนับและแสดงจำนวนของสิ่งต่าง ๆ ในชีวิตประจำวัน (๙) การเปรียบเทียบและเรียงลำดับจำนวนของสิ่งต่าง ๆ (๑๐) การรวมและการแยกสิ่งต่าง ๆ (๑๑) การบอกและแสดงอันดับที่ของสิ่งต่าง ๆ (๑๒) การชั่ง ตวง วัดสิ่งต่าง ๆ โดยใช้เครื่องมือและหน่วยที่ไม่ใช่หน่วย มาตรฐาน (๑๓) การจับคู่ การเปรียบเทียบ และการเรียงลำดับสิ่งต่าง ๆ ตามลักษณะ ความยาว/ความสูง น้ำหนัก ปริมาตร (๑๔) การบอกและเรียงลำดับกิจกรรมหรือเหตุการณ์ตามช่วงเวลา (๑๕) การใช้ภาษาทางคณิตศาสตร์กับเหตุการณ์ในชีวิตประจำวัน (๑๖) การอธิบายเชื่อมโยงสาเหตุและผลที่เกิดขึ้นในเหตุการณ์หรือการ กระทำ (๑๗) การคาดเดาหรือการคาดคะเนสิ่งที่จะเกิดขึ้นอย่างมีเหตุผล (๑๘) การมีส่วนร่วมในการลงความเห็นจากข้อมูลอย่างมีเหตุผล (๑๙) การตัดสินใจและมีส่วนร่วมในกระบวนการแก้ปัญหา
๑.๔.๓ จินตนาการและ ความคิดสร้างสรรค์	(๑) การรับรู้และแสดงความคิด ความรู้สึกผ่านสื่อ วัสดุ ของเล่น และชิ้นงาน

	(๒) การแสดงความคิดสร้างสรรค์ผ่านภาษา ท่าทาง การเคลื่อนไหว และศิลปะ (๓) การสร้างสรรค์ชิ้นงานโดยใช้รูปร่างรูปทรงจากวัสดุที่หลากหลาย
<b>ด้านสติปัญญา</b>	<b>ประสบการณ์สำคัญ</b>
๑.๔.๔ เจตคติที่ดีต่อการเรียนรู้และการแสวงหาความรู้	(๑) การสำรวจสิ่งต่างๆ และแหล่งเรียนรู้รอบตัว (๒) การตั้งคำถามในเรื่องที่สนใจ (๓) การสืบเสาะหาความรู้เพื่อค้นหาคำตอบของข้อสงสัยต่างๆ (๔) การมีส่วนร่วมในการรวบรวมข้อมูลและนำเสนอข้อมูลจากการสืบเสาะหาความรู้ในรูปแบบต่างๆ และแผนภูมิอย่างง่าย

## ๒. สารที่ควรเรียนรู้

สารที่ควรเรียนรู้ เป็นเรื่องราวรอบตัวเด็กที่นำมาเป็นสื่อกลางในการจัดกิจกรรมให้เด็กเกิดแนวคิด หลังจากนำสารที่ควรเรียนรู้ นั้น ๆ มาจัดประสบการณ์ให้เด็ก เพื่อให้บรรลุจุดหมายที่กำหนดไว้ ทั้งนี้ไม่เน้นการท่องจำเนื้อหา ผู้สอนสามารถกำหนดรายละเอียดขึ้นเองให้สอดคล้องกับวัย ความต้องการ และความสนใจของเด็ก โดยให้เด็กได้เรียนรู้ผ่านประสบการณ์สำคัญ ทั้งนี้ อาจยืดหยุ่นเนื้อหาได้ โดยคำนึงถึงประสบการณ์และสิ่งแวดล้อมในชีวิตจริงของเด็ก ดังนี้

**๒.๑ เรื่องราวเกี่ยวกับตัวเด็ก** เด็กควรเรียนรู้เกี่ยวกับชื่อ นามสกุล รูปร่างหน้าตา อวัยวะต่าง ๆ วิธีระวังรักษาร่างกายให้สะอาดและมีสุขภาพอนามัยที่ดี การรับประทานอาหารที่เป็นประโยชน์ การรักษาความปลอดภัยของตนเอง รวมทั้งการปฏิบัติต่อผู้อื่นอย่างปลอดภัย การรู้จักประวัติความเป็นมาของตนเอง และครอบครัว การปฏิบัติตนเป็นสมาชิกที่ดีของครอบครัวและโรงเรียน การเคารพสิทธิของตนเองและผู้อื่น การรู้จักแสดงความคิดเห็นของตนเองและรับฟังความคิดเห็นของผู้อื่น การกำกับตนเอง การเล่นและทำสิ่งต่างๆ ด้วยตนเองตามลำพังหรือกับผู้อื่น การตระหนักรู้เกี่ยวกับตนเอง ความภาคภูมิใจ ในตนเอง การสะท้อน การรับรู้อารมณ์และความรู้สึกของตนเองและผู้อื่น การแสดงออกทางอารมณ์และความรู้สึกอย่างเหมาะสมการแสดงมารยาทที่ดี การมีคุณธรรม จริยธรรม

**๒.๒ เรื่องราวเกี่ยวกับบุคคลและสถานที่แวดล้อมเด็ก** เด็กควรเรียนรู้เกี่ยวกับครอบครัว สถานศึกษา ชุมชน และบุคคลต่างๆ ที่เด็กต้องเกี่ยวข้องหรือใกล้ชิด และมีปฏิสัมพันธ์ในชีวิตประจำวัน สถานที่สำคัญ วันสำคัญ อาชีพของคนในชุมชน ศาสนา แหล่งวัฒนธรรมในชุมชน สัญลักษณ์สำคัญของชาติไทย และการปฏิบัติตามวัฒนธรรมท้องถิ่นและความเป็นไทย หรือแหล่งเรียนรู้จากภูมิปัญญาท้องถิ่นอื่นๆ

**๒.๓ ธรรมชาติรอบตัว** เด็กควรเรียนรู้เกี่ยวกับชื่อ ลักษณะ ส่วนประกอบ การเปลี่ยนแปลงและความสัมพันธ์ของมนุษย์ สัตว์ พืช ตลอดจนการเรียนรู้เกี่ยวกับดิน น้ำ ท้องฟ้า สภาพอากาศ ภัยธรรมชาติ

แรงและพลังงานในชีวิตประจำวัน ที่แวดล้อมเด็ก รวมทั้งการอนุรักษ์สิ่งแวดล้อมและการรักษาสาธารณสุข สมบัติ

**๒.๔ สิ่งต่างๆ รอบตัวเด็ก** เด็กควรเรียนรู้เกี่ยวกับการใช้ภาษาเพื่อสื่อความหมายในชีวิตประจำวัน ความรู้พื้นฐานเกี่ยวกับการใช้หนังสือและตัวหนังสือ รู้จักชื่อ ลักษณะ สี ผิวสัมผัส ขนาด รูปร่าง รูปทรง ปริมาตร น้ำหนัก จำนวน ส่วนประกอบ การเปลี่ยนแปลงและความสัมพันธ์ของสิ่งต่าง ๆ รอบตัว เวลา เงิน ประโยชน์ การใช้งาน และการเลือกใช้สิ่งของเครื่องใช้ ยานพาหนะ การคมนาคม เทคโนโลยีและการสื่อสาร ต่าง ๆ ที่ใช้อยู่ในชีวิตประจำวัน อย่างประหยัด ปลอดภัย และรักษาสิ่งแวดล้อม

## ๘. แหล่งเรียนรู้ ภูมิปัญญาท้องถิ่น

๘.๑ ห้องสมุดมีพื้นที่ขนาด ๖ x ๑๘ ตารางเมตร หนังสือในห้องสมุดมีจำนวน ๕๐,๐๐๐ เล่ม มีวารสาร/หนังสือพิมพ์ให้บริการจำนวน ๓ ฉบับ การสืบค้นหนังสือและการยืม-คืนใช้ระบบ E- Library มีเครื่องคอมพิวเตอร์ให้บริการในห้องสมุด จำนวน ๒ เครื่อง มีจำนวนนักเรียนที่ใช้ห้องสมุดเฉลี่ย ๑๕๐ คน ต่อวัน คิดเป็นร้อยละ ๑๓.๙๔ ของนักเรียนทั้งหมด มีการให้บริการห้องสมุดแก่ชุมชนรอบนอก โดยมีบุคคลมาใช้บริการ เฉลี่ย ๒๐๐ คน ต่อปี

๘.๒ ห้องปฏิบัติการทั้งหมด ๘ ห้อง จำแนกเป็น

๑. ห้องปฏิบัติการวิทยาศาสตร์	จำนวน	๒	ห้อง
๒. ห้องปฏิบัติการคอมพิวเตอร์	จำนวน	๓	ห้อง
๓. ห้องปฏิบัติการศิลปะ	จำนวน	๑	ห้อง
๔. ห้องปฏิบัติการดนตรี	จำนวน	๑	ห้อง
๕. ห้องศูนย์สื่อสารสนเทศ	จำนวน	๑	ห้อง

๘.๓ เครื่องคอมพิวเตอร์ทั้งหมด จำนวน ๑๐๐ เครื่อง จำแนกเป็น

- ๑) ใช้เพื่อการเรียนการสอน จำนวน ๗๕ เครื่อง
- ๒) ใช้เพื่อให้บริการสืบค้นข้อมูลทางอินเทอร์เน็ต จำนวน ๑๐ เครื่อง

โดยมีจำนวนนักเรียนที่ใช้บริการสืบค้นข้อมูลทางอินเทอร์เน็ต (ในปีการศึกษาที่รายงาน) เฉลี่ย ๑๕๖ คน ต่อวัน คิดเป็นร้อยละ ๑๐๐.๐๐ ของนักเรียนทั้งหมด

- ๓) ใช้เพื่อสนับสนุนการบริหารสถานศึกษา (สำนักงาน) จำนวน ๒๐ เครื่อง

๘.๔ แหล่งเรียนรู้ภายในโรงเรียน

ที่	ชื่อแหล่งเรียนรู้	สถิติการใช้ จำนวนครั้ง/ปี
๑.	ห้องสมุด	ตลอดปีการศึกษา
๒.	ศูนย์วิทยาศาสตร์ คณิตศาสตร์เทคโนโลยี	ตลอดปีการศึกษา
๓.	ห้องสมุดสองภาษา	ตลอดปีการศึกษา
๔.	ห้องพยาบาล	ตลอดปีการศึกษา

## ๘.๕ แหล่งเรียนรู้ภายนอกโรงเรียน

ที่	ชื่อแหล่งเรียนรู้	สถิติการใช้ จำนวนครั้ง/ปี
๑.	อนุสาวรีย์ท้าวสุรนารี	๒
๒.	วัดพระนารายณ์มหาราช	๒
๓.	เดอะมอลล์โคราช	๖
๔.	โรงแรมโคราชรีสอร์ท	๒

## ๘.๖ ภูมิปัญญาท้องถิ่น ประชาชนชาวบ้าน ผู้ทรงคุณวุฒิ วิทยากร ที่สถานศึกษาเชิญมาให้ความรู้แก่ครู นักเรียน

ที่	ชื่อ-สกุล	ให้ความรู้เรื่อง	จำนวนครั้ง/ปี
๑.	นางประภาวัล คงวงศ์วัลย์	การทำขนมลูกชุบ	๑
๒.	นางเกสรดา ศรีศิริภัทร	การทำกล้วยบัวขี้	๑
๓.	นางดวงตา จงมหาสวัสดิ์	การทำผัดหมี่โคราช	๑
๔.	นางสาวเจนจิรา แพงทรัพย์	การประดิษฐ์กระทง	๑
๕.	นางนันทมน ชาติพุดชา	การปั้นเผา	๑

## ๙. ผลงานดีเด่นในรอบปีที่ผ่านมา

## ๙.๑ ผลงานดีเด่น

ประเภท	ระดับรางวัล/ชื่อรางวัลที่ได้รับ/วันที่ได้รับ	หน่วยงานที่ให้
<b>ผู้บริหาร</b> ว่าที่ร้อยตรีอนุวัฒน์ ฉินสูงเนิน	ผู้บริหารดีเด่น	สำนักงานการศึกษา เทศบาลนครนครราชสีมา
<b>ครู</b> นางอารยา อินทะโส นางสาวชุตติกาญจน์ อริยวรรณกุล นางสาวอรยา โชพีมา	ครูดีเด่น ครูดีเด่น ครูดีเด่น	สำนักงานการศึกษา เทศบาลนครนครราชสีมา

ประเภท	ระดับรางวัล/ชื่อรางวัลที่ได้รับ/วันที่ได้รับ	หน่วยงานที่ให้
<b>นักเรียน</b> เด็กหญิงจิรภิญญา เขียมสันเทียะ เด็กหญิงอนัญญาพร เบ้าทองหล่อ เด็กชายรามิล เจริญชัย	ชนะเลิศ ระดับเหรียญทอง การ แข่งขันการสร้างภาพด้วยการฉีก ตัด ปะ ภาพ ระดับปฐมวัย	ส่งเสริมการปกครองท้องถิ่น
เด็กหญิงสุภัทตา สิงห์ทอง เด็กชายกวินภพ กองโคกสูง	ชนะเลิศ ระดับเหรียญเงิน การ แข่งขันทายซิเสียงอะไร ระดับปฐมวัย	ส่งเสริมการปกครองท้องถิ่น

สรุปผลการประเมินคุณภาพภายนอก รอบสี่  
ระดับการศึกษาปฐมวัย

มาตรฐานที่ ๑ คุณภาพเด็ก

จุดเน้น ส่งเสริมให้เด็กมีพัฒนาการทุกด้านสมวัย

ผลการพิจารณา	ตัวชี้วัด	สรุปผลการประเมิน
✓	๑. มีการระบุเป้าหมายคุณภาพของเด็กปฐมวัย	๐ ปรับปรุง (๐-๓ ขอ)
✓	๒. มีการระบุวิธีพัฒนาคุณภาพของเด็กปฐมวัยอย่างเป็นระบบตามเป้าหมายการพัฒนาเด็กปฐมวัย	๐ พอใช้ (๔ ขอ) ✓ ดี (๕ ขอ)
✓	๓. มีพัฒนาการสมวัยตามเป้าหมายการพัฒนาเด็กปฐมวัย	
✓	๔. มีการนำผลประเมินคุณภาพของเด็กปฐมวัยมาพัฒนาเด็กปฐมวัยให้มีพัฒนาการสมวัย	
✓	๕. มีการนำเสนอผลการประเมินคุณภาพของเด็กปฐมวัยต่อผู้ที่เกี่ยวข้อง	

ข้อเสนอแนะในการเขียน SAR ให้ได้ผลประเมินระดับสูงขึ้น

สถานศึกษาควรระบุข้อมูลในรายงานการประเมินตนเอง (SAR) ในประเด็นการระบุเป้าหมายคุณภาพของเด็กปฐมวัย ที่สะท้อนกระบวนการส่งเสริมให้เด็กมีพัฒนาการทุกด้านสมวัย เช่น การรวมกิจกรรมเรียนรู้นอกสถานที่ (Extra Class) กิจกรรมห้องเรียนสองภาษาระดับปฐมวัย การสร้างสรรค์ผลงานด้านศิลปะโดยการวาดภาพระบายสี การตัด ฉีก ตัด ปะ การส่งเสริมให้เด็กได้เสนอผลงานด้วยภาษาที่เหมาะสมตามวัย การจัดโอกาสให้เด็กเข้าร่วมกิจกรรมการแข่งขันทักษะทางวิชาการ เป็นต้น สถานศึกษาควรระบุวิธีการดำเนินการพัฒนาคุณภาพของเด็กให้บรรลุตามเป้าหมาย ได้แก่ การกำหนดการจัดกิจกรรมประสบการณ์ตามตารางประจำวัน การบูรณาการผ่านหน่วยการเรียนรู้ ส่งเสริมการมีส่วนร่วมของผู้ปกครอง ด้านการวัดและประเมินผลพัฒนาการเด็ก รวมทั้งการประเมินความพึงพอใจ การนำเสนอผลการประเมินคุณภาพเด็กให้ผู้ปกครองหรือผู้ที่เกี่ยวข้องทราบในประเด็นความสำเร็จหรือการปรับปรุงแก้ไขพัฒนาให้ดีขึ้นผ่านสื่อสังคมออนไลน์ต่างๆ เพิ่มขึ้น

## มาตรฐานที่ ๒ กระบวนการบริหารและการจัดการ

จุดเน้น การบริหารจัดการศึกษาแบบมีส่วนร่วม

ผลการพิจารณา	ตัวชี้วัด	สรุปผลการประเมิน
✓	๑. มีการวางแผนการดำเนินการในแต่ละปการศึกษา	๐ ปรับปรุง (๐-๓ ขอ) ๐ พอใช้ (๔ ขอ) ✓ ดี (๕ ขอ)
✓	๒. มีการนำแผนการดำเนินการไปใช้ดำเนินการ	
✓	๓. มีการประเมินผลสัมฤทธิ์ของการดำเนินการตามแผน	
✓	๔. มีการนำผลการประเมินไปใช้ในการปรับปรุงแก้ไข ในการศึกษาต่อไป	
✓	๕. มีการนำเสนอผลการบริหารจัดการของสถานศึกษา ใหญ่มีส่วนได้ส่วนเสียได้รับทราบ	

### ข้อเสนอแนะในการเขียน SAR ให้ได้ผลประเมินระดับสูงขึ้น

สถานศึกษาควรมีการระบุข้อมูลในรายงานการประเมินตนเอง (SAR) เกี่ยวกับจุดเน้นด้านการบริหารจัดการศึกษา เช่น การบริหารแบบมีส่วนร่วม มุ่งเน้นด้านภาษาเพื่อการสื่อสารและการใช้เทคโนโลยี การวางแผนการดำเนินงานเพื่อพัฒนาคุณภาพตามมาตรฐาน มีกระบวนการดำเนินดำเนินงานอย่างไร มีโครงการอะไรบ้างที่ดำเนินการโดยใช้การบริหารจัดการโดยการมีส่วนร่วมทุกภาคส่วน การติดตามประเมินผลสำเร็จของโครงการ มีเครื่องมือ แบบประเมินผล การตรวจสอบ วิจารณ์ วิจารณ์วิธีการประเมินผลและระบุผลการประเมินกิจกรรมตามแผน ทั้งเชิงปริมาณและเชิงคุณภาพ ให้ชัดเจน นอกจากนี้สถานศึกษาควรสรุปประเด็นปัญหาที่พบในการบริหารและการจัดการเมื่อสิ้นปีการศึกษา พร้อมทั้งกำหนดแนวทางแก้ปัญหา

ข้อเสนอแนะในการดำเนินการพัฒนาในการศึกษาต่อไป การนำเสนอหรือการเผยแพร่ผลการดำเนินงานต่อหน่วยงานต้นสังกัดและหน่วยงานที่เกี่ยวข้องและผู้มีส่วนได้เสีย ว่าดำเนินการอย่างไร หรือสื่อสารให้ทุกฝ่ายรับทราบของทางใด เช่น การจัดทำรายงานเป็นรูปเล่มให้คณะกรรมการสถานศึกษา ผู้ปกครอง การเผยแพร่ทางเว็บไซต์ เฟซบุ๊ก จดหมายข่าว แผนพับ วารสาร หรือกลุ่มไลน์ของคณะกรรมการสถานศึกษาและผู้ปกครอง เป็นต้น

### มาตรฐานที่ ๓ การจัดการประสบการณ์ที่เน้นเด็กเป็นสำคัญ

จุดเน้น จัดประสบการณ์ที่ส่งเสริมพัฒนาการทั้ง ๔ ด้าน อย่างสมดุล เต็มศักยภาพเด็กเป็นรายบุคคล

ผลการพิจารณา	ตัวชี้วัด	สรุปผลการประเมิน
✓	๑. ครูมีการวางแผนการจัดการจัดการประสบการณ์การเรียนรู้รายป ครบทุกหน่วยการเรียนรู้ ทุกชั้นปี	๐ ปรับปรุง (๐-๓ ขอ) ๐ พอใช้ (๔ ขอ)
✓	๒. ครูทุกคนมีการนำแผนการจัดการจัดการประสบการณ์การเรียนรู้ ไปใช้ในการจัดการประสบการณ์โดยใช้สื่อเทคโนโลยีสารสนเทศ และแหล่งเรียนรู้ที่เอื้อต่อการเรียนรู้	✓ ดี (๕ ขอ)
✓	๓. มีการตรวจสอบและประเมินผลการจัดการประสบการณ์ อย่างเป็นระบบ	
✓	๔. มีการนำผลการประเมินมาพัฒนาการจัดการจัดการประสบการณ์ ของครูอย่างเป็นระบบ	
✓	๕. มีการแลกเปลี่ยนเรียนรู้และให้ข้อมูลป้อนกลับเพื่อ พัฒนาปรับปรุงการจัดการจัดการประสบการณ์	

#### ข้อเสนอแนะในการเขียน SAR ให้ได้ผลประเมินระดับสูงขึ้น

สถานศึกษาควรระบุข้อมูลในรายงานการประเมินตนเอง (SAR) ที่เกี่ยวข้องกับการจัดการประสบการณ์ที่  
เน้นเด็กเป็นสำคัญ ส่งเสริมพัฒนาการทั้ง ๔ ด้าน อย่างสมดุล เต็มศักยภาพเด็กเป็นรายบุคคล โดยครูทุกคนมีการ  
นำแผนการจัดการจัดการประสบการณ์การเรียนรู้ไปใช้ในการจัดการประสบการณ์ ใช้สื่อเทคโนโลยีสารสนเทศและแหล่งเรียนรู้ที่  
เอื้อต่อการเรียนรู้ระบุข้อมูลการจัดการจัดการประสบการณ์ที่สร้างโอกาสให้เด็กได้รับประสบการณ์ตรงผ่านการเล่น  
การปฏิบัติด้วยตนเองอย่างชัดเจน โดยเริ่มจากการวางแผนการจัดการจัดการประสบการณ์การเรียนรู้รายป มีการกำหนด  
หน่วยการเรียนรู้ ระบุการออกแบบกิจกรรมการจัดการจัดการประสบการณ์การเรียนรู้แบบโครงการ (Project Approach)  
ระบุเครื่องมือและวิธีการ ขั้นตอนการประเมินพัฒนาเด็กครบทั้ง ๔ ด้าน ตลอดจนได้รับความร่วมมือจากผู้ปกครอง  
ชุมชน หน่วยงานที่เกี่ยวข้องในการร่วมประเมินพัฒนาการของเด็ก และการแลกเปลี่ยนเรียนรู้และให้ข้อมูลป้อนก  
ลับเพื่อพัฒนาปรับปรุงการจัดการจัดการประสบการณ์



ส่วนที่ ๒

ผลการประเมินตนเองของสถานศึกษา

ผลการดำเนินงานตามมาตรฐานการประกันคุณภาพภายในสถานศึกษา ระดับการศึกษาปฐมวัย

มาตรฐานด้านที่ ๑ การบริหารจัดการสถานพัฒนาเด็กปฐมวัย

ระดับคุณภาพ : ดีมาก

มาตรฐานด้านที่ ๑					
การบริหารจัดการสถานพัฒนาเด็กปฐมวัย					
ตัวบ่งชี้มาตรฐาน	คะแนนการประเมิน				
ตัวบ่งชี้ที่ ๑.๑ การบริหารจัดการอย่างเป็นระบบ	๐	๑	๒	๓	รวม
๑.๑.๑ บริหารจัดการสถานพัฒนาเด็กปฐมวัยอย่างเป็นระบบ				✓	๙
๑.๑.๒ บริหารหลักสูตรสถานพัฒนาเด็กปฐมวัย				✓	
๑.๑.๓ บริหารจัดการข้อมูลอย่างเป็นระบบ				✓	
<b>ตัวบ่งชี้ที่ ๑.๒ การบริหารจัดการบุคลากรทุกประเภทตามหน่วยงานที่สังกัด</b>	<b>๐</b>	<b>๑</b>	<b>๒</b>	<b>๓</b>	<b>รวม</b>
๑.๒.๑ บริหารจัดการบุคลากรอย่างเป็นระบบ				✓	๑๒
๑.๒.๒ ผู้บริหารสถานพัฒนาเด็กปฐมวัย/หัวหน้าระดับปฐมวัย/ผู้ดำเนินกิจกรรมมีคุณวุฒิ/ คุณสมบัติเหมาะสมและบริหารงานอย่างมีประสิทธิภาพ				✓	
๑.๒.๓ ครู/ผู้ดูแลเด็กที่ทำหน้าที่หลักในการดูแลและพัฒนาเด็กปฐมวัยมีวุฒิการศึกษา/คุณสมบัติเหมาะสม				✓	
๑.๒.๔ บริหารบุคลากรจัดอัตราส่วนของครู/ผู้ดูแลเด็กอย่างเหมาะสมพอเพียงต่อจำนวนเด็กในแต่ละกลุ่มอายุ				✓	
<b>ตัวบ่งชี้ที่ ๑.๓ การบริหารจัดการสภาพแวดล้อมเพื่อความปลอดภัย</b>	<b>๐</b>	<b>๑</b>	<b>๒</b>	<b>๓</b>	<b>รวม</b>
๑.๓.๑ บริหารจัดการด้านสภาพแวดล้อมเพื่อความปลอดภัยอย่างเป็นระบบ				✓	๒๓
๑.๓.๒ โครงสร้างและตัวอาคารมั่นคงตั้งอยู่ในบริเวณและสภาพแวดล้อมที่ปลอดภัย				✓	
๑.๓.๓ จัดการความปลอดภัยของพื้นที่เล่น/สนามเด็กเล่นและสภาพแวดล้อมภายนอกอาคาร				✓	
๑.๓.๔ จัดการสภาพแวดล้อมภายในอาคารครุภัณฑ์อุปกรณ์เครื่องใช้ให้ปลอดภัยเหมาะสมกับการใช้งานและเพียงพอ				✓	
๑.๓.๕ จัดให้มีของเล่นที่ปลอดภัยได้มาตรฐานมีจำนวนเพียงพอสะอาดเหมาะสมกับระดับพัฒนาการของเด็ก				✓	
๑.๓.๖ ส่งเสริมให้เด็กปฐมวัยเดินทางอย่างปลอดภัย				✓	

๑.๓.๗ จัดให้มีระบบป้องกันภัยจากบุคคลทั้งภายในและภายนอกสถานพัฒนาเด็กปฐมวัย				✓	
๑.๓.๘ จัดให้มีระบบรับเหตุฉุกเฉินป้องกันอัคคีภัย/ ภัยพิบัติตามความเสี่ยงของพื้นที่			✓		
<b>ตัวบ่งชี้ที่ ๑.๔ การจัดการเพื่อส่งเสริมสุขภาพและการเรียนรู้</b>	๐	๑	๒	๓	<b>รวม</b>
๑.๔.๑ มีการจัดการเพื่อส่งเสริมสุขภาพเฝ้าระวังการเจริญเติบโตของเด็กและดูแลการเจ็บป่วยเบื้องต้น				✓	๒๑
๑.๔.๒ มีแผนและดำเนินการตรวจสอบอนามัยประจำวันตรวจสอบสุขภาพประจำปีและป้องกันควบคุมโรคติดต่อ				✓	
๑.๔.๓ อาคารต้องมีพื้นที่ใช้สอยเป็นสัดส่วนตามกิจวัตรประจำวันของเด็กที่เหมาะสมตามช่วงวัยและการใช้ประโยชน์				✓	
๑.๔.๔ จัดให้มีพื้นที่/มุมประสบการณ์และแหล่งเรียนรู้ในห้องเรียนและนอกห้องเรียน				✓	
๑.๔.๕ จัดบริเวณห้องน้ำห้องส้วมที่แปร่งฟัน/ล้างมือให้เพียงพอสะอาดปลอดภัยและเหมาะสมกับการใช้งานของเด็ก				✓	
๑.๔.๖ จัดการระบบสุขาภิบาลที่มีประสิทธิภาพครอบคลุมสถานที่ปรุงประกอบอาหารนำดื่มมาใช้กำจัดขยะสิ่งปฏิกูลและพาหะนำโรค				✓	
๑.๔.๗ จัดอุปกรณ์ภาชนะและเครื่องใช้ส่วนตัวให้เพียงพอกับการใช้งานของเด็กทุกคนและดูแลความสะอาดและปลอดภัยอย่างสม่ำเสมอ				✓	
<b>ตัวบ่งชี้ที่ ๑.๕ การส่งเสริมเด็กในระยะเปลี่ยนผ่านให้ปรับตัวสู่การเชื่อมต่อในชั้นถัดไป</b>	๐	๑	๒	๓	<b>รวม</b>
๑.๕.๑ มีการสื่อสารเพื่อสร้างความสัมพันธ์และความเข้าใจอันดีระหว่างพ่อแม่/ผู้ปกครองกับสถานพัฒนาเด็กปฐมวัยเกี่ยวกับตัวเด็กและการดำเนินงานของสถานพัฒนาเด็กปฐมวัย				✓	๖
๑.๕.๒ การจัดกิจกรรมที่พ่อแม่/ผู้ปกครอง/ครอบครัวและชุมชนมีส่วนร่วม				✓	
๑.๕.๓ ดำเนินงานให้สถานพัฒนาเด็กปฐมวัยเป็นแหล่งเรียนรู้แก่ชุมชนในเรื่องการพัฒนาเด็กปฐมวัย				✓	
๑.๕.๔ มีคณะกรรมการสถานพัฒนาเด็กปฐมวัย				✓	
มาตรฐานด้านที่ ๑ มีคะแนนรวม					๓/๓/ คะแนน
มาตรฐานด้านที่ ๑ มีคะแนนรวม คิดเป็นร้อยละ = $\frac{\text{คะแนนรวม} \times 100}{78}$					๙๘.๓/๑
มาตรฐานด้านที่ ๑ มีจำนวนตัวบ่งชี้ ที่ต้องปรับปรุง					- ข้อ

## ๑. วิธีดำเนินการ

โรงเรียนเทศบาล ๓ (ยมราชสามัคคี) ได้ดำเนินการวิเคราะห์สภาพปัญหา ผลการจัดการศึกษาที่ผ่านมา โดยการศึกษาข้อมูลสารสนเทศจากผลการนิเทศ ติดตาม ประเมินการจัดการศึกษาตามนโยบายการปฏิรูป การศึกษา และจัดประชุมระดมความคิดเห็นจากบุคลากรในสถานศึกษา ได้วางแผนดำเนินการบริหารและจัดการ สถานศึกษาโดยใช้ PDCA ครอบคลุมงานวิชาการ งานครูและบุคลากร งานข้อมูลสารสนเทศ งานสภาพแวดล้อม และสื่อเพื่อการเรียนรู้ พัฒนาระบบคุณภาพภายในให้เข้มแข็ง โดยจัดโครงการส่งเสริมครูให้มีความเชี่ยวชาญด้าน การจัดประสบการณ์ เปิดโอกาสให้ผู้เกี่ยวข้องทุกฝ่ายมีส่วนร่วมในการบริหารจัดการศึกษา โดยร่วมกันกำหนด เป้าหมาย วิสัยทัศน์ พันธกิจ กลยุทธ์ จัดทำหลักสูตรสถานศึกษา ระดับปฐมวัย เพื่อให้มีหลักสูตรปฐมวัยที่ยืดหยุ่น และสอดคล้องกับหลักสูตรการศึกษาปฐมวัย พ.ศ. ๒๕๖๐ เน้นการเรียนรู้ผ่านการเล่น และลงมือปฏิบัติจริง โดย ผ่านกิจกรรมหลัก ๖ กิจกรรม และโครงการ/กิจกรรมต่าง ๆ ที่สอดคล้องกับวิถีชีวิต ชุมชนและท้องถิ่น นอกจากนี้ ยังมีการจัดทำและพัฒนาหลักสูตรห้องเรียนสองภาษา (EP) ในระดับปฐมวัยที่เหมาะสมกับเด็กอย่างต่อเนื่อง

มีการจัดครูเพียงพอและเหมาะสมกับชั้นเรียน มีครูประจำการที่จบการศึกษาปฐมวัย ที่ผ่านการอบรม ทางด้านการดูแลเด็กปฐมวัย มีครูต่างชาติ ห้องเรียนละ ๑ คน เพื่อพัฒนาห้องเรียนสองภาษา (EP) ให้นักเรียน สามารถสื่อสารและปฏิบัติตามคำสั่งที่เป็นภาษาอังกฤษได้ และส่งเสริมให้ครูทุกคนได้รับการอบรมไม่น้อยกว่า ๒๐ ชั่วโมง/ต่อปี เพื่อพัฒนาตนเองให้มีความรู้ สามารถพัฒนาศักยภาพของตนเองอย่างต่อเนื่องในเรื่องการวิเคราะห์ พัฒนาหลักสูตร และออกแบบหลักสูตร มีทักษะในการจัดประสบการณ์การเรียนรู้ การออกแบบกิจกรรม การ พัฒนาสื่อนวัตกรรม และการประเมินพัฒนาการเด็กเป็นรายบุคคล เพื่อพัฒนาการจัดการเรียนการสอน ส่งผลให้ ครูมีความเชี่ยวชาญด้านการจัดประสบการณ์ ตลอดจนสนับสนุนให้มีกิจกรรมการแลกเปลี่ยนเรียนรู้ระหว่างครู ปฐมวัยเพื่อสร้างเครือข่ายทีมงานที่สามารถร่วมกันพัฒนาคุณภาพการจัดการศึกษาในระดับปฐมวัยได้อย่างมี ประสิทธิภาพ

มีการจัดสภาพแวดล้อมที่ร่มรื่น สะอาด ปลอดภัย และจัดเจ้าหน้าที่ดูแลตรวจสอบสม่ำเสมอ เช่น การ ติดตั้งอุปกรณ์ไฟฟ้า ติดตั้งเครื่องดับเพลิง ติดกล้องวงจรปิด มีการบริหารจัดการด้านสภาพแวดล้อมเพื่อความ ปลอดภัยอย่างเปราะบาง โดยมีการประเมิน สํารวจ ตรวจสอบเช็คคัดกรองความเสี่ยงภายนอกอาคารอย่าง สม่ำเสมอ ที่ทำให้เกิดความปลอดภัยต่อเด็กและตัวอาคารโครงสร้างที่มั่นคง มีขอบเขตและทางเข้า-ออกที่ชัดเจน มี ความปลอดภัย บริบทภายนอกอาคาร มีการจัดการความปลอดภัยของพื้นที่เล่น/สนามเด็กเล่น เด็กสามารถ เรียนรู้ผ่านการเล่นได้อย่างมีความสุขและปลอดภัย มีการตรวจสอบบำรุงรักษา ประเมินความปลอดภัย มีการ จัดหาของเล่นที่ปลอดภัยตามมาตรฐานอุตสาหกรรม (มอก.) ที่เพียงพอ เหมาะสมกับวัยและพัฒนาการของเด็ก มี การจัดกิจกรรมการเรียนการสอนเรื่องการขับขี่ปลอดภัยใส่หมวกกันน็อค โดยเน้นและส่งเสริมให้เด็กได้เดินทางอย ่างปลอดภัย มีระบบป้องกันภัยจากบุคคลภายนอก โดยสร้างความเข้าใจด้วยการประชุมชี้แจงให้ครูเวรเฝ้าระวัง จากบุคคลภายในและภายนอก มีการสำรวจการเดินทางไป-กลับของเด็กแต่ละคน สร้างความตระหนักให้ความรู กับผู้ปกครองและชุมชนเพื่อร่วมกันสนับสนุนให้เด็กได้เดินทางไป-กลับได้อย่างปลอดภัย มีมาตรการป้องกันภัยจาก บุคคลอย่างเปราะบาง โดยมีการบันทึกการรับ-ส่งเด็ก ครู/ผู้ดูแลเด็กเฝ้าระวังความปลอดภัย จากบุคคลทั้งภายใน และภายนอก

จัดให้อาหารที่เพียงพอและเหมาะสมกับพัฒนาการของเด็ก มีการบันทึกขอมูลน้ำหนัก-สวนสูง การตรวจ สุขภาพประจำวัน และประเมินการเจริญเติบโตเป็นรายบุคคลอย่างต่อเนื่องและเป็นปัจจุบัน เพื่อมุ่งให้เด็กมี สุขภาพอนามัยที่ดี และมีความปลอดภัย เด็ก ๆ มี อุปกรณ์ภาชนะ และเครื่องใช้สวนตัวประจำตัวทุกคน ไต้แก แกว่น้ำ แปรงสีฟัน ผาเช็ดหน้า ที่ติดป้ายชื่อของตนเอง โดยมีการจัดเก็บ มีที่วางอุปกรณ์และเครื่องใช้สวนตัวเฉพาะ ของเด็กแต่ละคน มีการตรวจสอบอุปกรณ์สวนตัวเป็นระยะและจัดให้มีความสะอาด เป็นระเบียบ และมีสภาพ

พร้อมใช้งานอยู่เสมอ มีพื้นที่ในการรับประทานอาหารของเด็กสะอาดและถูกสุขลักษณะ พื้นที่ในการนอนหลับพักผ่อน มีความสะอาดปลอดภัย อากาศถ่ายเทได้ดี มีพื้นที่สำหรับแปร่งฟัน ล้างมือ ล้างหน้าสำหรับเด็ก มีพื้นที่สำหรับแยกเด็กป่วยเพื่อป้องกันการแพร่กระจายของเชื้อโรคในและนอกห้องเรียน มีการจัดมุมประสบการณ์และมุมต่าง ๆ และแหล่งเรียนรู้ต่าง ๆ ของเด็กอย่างเหมาะสม ห้องน้ำ ห้องส้วมมีการแยกออกจากกันอย่างเป็นสัดส่วน มีการจัดการขยะ และสิ่งปฏิกูลอย่างถูกสุขลักษณะทั้งภายใน และนอกอาคาร โดยภาชนะรองรับขยะอยู่ในสภาพดี มีฝาปิดที่มิดชิด และมีการทำความสะอาดที่รองรับขยะเป็นประจำ

สร้างสัมพันธ์ที่ดีระหว่างผู้ปกครอง ชุมชนและโรงเรียน เช่น กิจกรรมประชุมผู้ปกครองอย่างน้อย ๒ ครั้ง การเยี่ยมบ้านนักเรียน เป็นต้น มีการจัดกิจกรรมใหญ่ผู้ปกครอง ชุมชน มีส่วนร่วมกับโรงเรียนตามโอกาสสำคัญ ในเทศกาลต่าง ๆ เช่น ไตเซียมผู้ปกครองมาเป็นวิทยากรในการทำกระทง ในช่วงประเพณีวันลอยกระทง เป็นต้น มีเครือข่ายติดต่อสื่อสารระหว่างครู/ผู้ดูแลเด็กกับผู้ปกครองเด็ก ผ่านโปรแกรม Application Facebook และ Line เพื่อใช้ในการเผยแพร่ ประชาสัมพันธ์ข่าวสารความรู้ต่าง ๆ ถึงผู้ปกครองเด็ก รวมถึงส่งเสริมสนับสนุนให้ผู้ปกครอง ชุมชน ตลอดจนผู้เกี่ยวข้องทุกฝ่ายเข้ามามีบทบาทและมีส่วนร่วมในการพัฒนาการจัดการศึกษาของโรงเรียนทุกชั้นตอน

ในการบริหารจัดการโรงเรียนมีการกำหนดมาตรฐานการศึกษาปฐมวัยที่สอดคล้องกับมาตรฐานการศึกษาของชาติ มีการกำหนดโครงสร้างการบริหารที่ชัดเจน มีการจัดทำและปฏิบัติตามแผนพัฒนาคุณภาพการศึกษาของสถานศึกษา มีการติดตาม/ตรวจสอบ ทบทวนคุณภาพสถานศึกษาอย่างเป็นระบบ เอาใจใส่ในการจัดการศึกษาปฐมวัยและประเมินผล ให้การแนะนำปรึกษาทางวิชาการแก่ผู้สอนระดับปฐมวัยผ่านการนิเทศ การตรวจแผนการจัดการประสบการณ์ การเยี่ยมชั้นเรียน ตลอดจนรายงานผลคุณภาพการจัดการศึกษาเพื่อการพัฒนาอย่างต่อเนื่อง

## ๒. ข้อมูล หลักฐาน เอกสารเชิงประจักษ์ที่สนับสนุนผลการประเมินตนเอง

- หลักสูตรสถานศึกษาในระดับปฐมวัย
- หลักสูตรห้องเรียนสองภาษา (EP) ในระดับปฐมวัย
- คำสั่งมอบหมายหน้าที่ครูในการจัดการเรียนการสอน
- รายงานการอบรมพัฒนาครู
- ประกาศมาตรฐานการศึกษาสถานศึกษาระดับปฐมวัย
- แผนพัฒนาการศึกษาของสถานศึกษา
- คำสั่งแต่งตั้งคณะกรรมการประเมินคุณภาพสถานศึกษาภายในสถานศึกษา
- รายงานคุณภาพสถานศึกษาประจำปี
- แบบบันทึกการรับประทานอาหารกลางวัน แบบบันทึกการดื่มนม แบบบันทึกน้ำหนัก-สวนสูง
- แบบบันทึกการตรวจสุขภาพ แบบบันทึกการแปร่งฟัน และแบบบันทึกการรับ-ส่งเด็ก
- การประชุมผู้ปกครอง

## ๓. จุดเด่น

โรงเรียนเทศบาล ๓ (ยมราชสามัคคี) มีการจัดทำแผนพัฒนาการศึกษาของสถานศึกษาสอดคล้องกับมาตรฐานที่สถานศึกษากำหนด มีการกำหนดเป้าหมาย วิสัยทัศน์ พันธกิจ ไว้อย่างชัดเจนสอดคล้องกับนโยบายของรัฐและหน่วยงานต้นสังกัด มีการจัดทำหลักสูตรสถานศึกษา ระดับปฐมวัย เพื่อให้มีหลักสูตรปฐมวัยที่ยืดหยุ่นและสอดคล้องกับหลักสูตรการศึกษาปฐมวัย พ.ศ. ๒๕๖๐ เน้นการเรียนรู้ผ่านการเล่น และลงมือปฏิบัติจริง โดยผ่านกิจกรรมหลัก ๖ กิจกรรม และโครงการ/กิจกรรมต่าง ๆ ที่สอดคล้องกับวิถีชีวิต ชุมชนและท้องถิ่น นอกจากนี้มีการ

จัดทำหลักสูตรห้องเรียนสองภาษา (EP) ในระดับปฐมวัยที่เหมาะสมกับเด็ก ตลอดจนมีครูต่างชาติ ห้องเรียนละ ๑ คน ช่วยพัฒนาห้องเรียนสองภาษา (EP) ให้นักเรียนสามารถสื่อสารและปฏิบัติตามคำสั่งที่เป็นภาษาอังกฤษได้ ส่งเสริมการพัฒนาครูให้มีความเชี่ยวชาญตรงตามความสามารถและพัฒนานวัตกรรมการเรียนการสอนเป็นชุมชนแห่งการเรียนรู้ทางวิชาชีพ เพื่อพัฒนาการจัดการเรียนการสอน ส่งผลให้ครูมีความเชี่ยวชาญด้านการจัดประสบการณ์ มีการจัดสภาพห้องเรียนสะอาด ปลอดภัย สวยงาม มีอากาศถ่ายเท มีแสงสว่างเพียงพอ โดยจัดสภาพแวดล้อมที่เอื้อต่อการเรียนรู้ มีการจัดพื้นที่/มุมประสบการณ์การเรียนรู้ เช่น ที่แสดงผลงานเด็ก ป้ายนิเทศตามหน่วยการเรียนรู้ และการเล่นที่เหมาะสมอย่างหลากหลาย ส่งเสริมให้เด็กทุกคนได้ทำกิจกรรมในทุกพื้นที่/มุมอย่างหมุนเวียน และจัดกิจกรรมแลกเปลี่ยนเพื่อสร้างความสัมพันธ์และความเข้าใจอันดีระหว่างผู้ปกครอง ชุมชน และโรงเรียน ตลอดจนติดตามประเมินผลคุณภาพสถานศึกษา รวมถึงส่งเสริมสนับสนุนให้ผู้ปกครอง ชุมชนที่เกี่ยวข้องทุกฝ่ายเข้ามามีบทบาทและมีส่วนร่วมในการพัฒนาการจัดการศึกษาของโรงเรียน

#### ๔. ข้อเสนอแนะ (เพื่อปรับปรุงคุณภาพ)

ควรมีการจัดทำแผน/โครงการซ่อมอค์ศักยภาพ โดยมีการฝึกซ่อมแผนอพยพให้กับบุคลากรและเด็กทุกคนเสมือนเกิดเหตุจริง อย่างน้อยปีละ ๑ ครั้ง

มาตรฐานด้านที่ ๒ ครู / ผู้ดูแลเด็กให้การดูแล และจัดประสบการณ์การเรียนรู้และการเล่นเพื่อพัฒนาเด็กปฐมวัย

ระดับคุณภาพ : ดีมาก

มาตรฐานด้านที่ ๒					
ครู/ผู้ดูแลเด็กให้การดูแล และจัดประสบการณ์การเรียนรู้และการเล่นเพื่อพัฒนาเด็กปฐมวัย					
ตัวบ่งชี้มาตรฐาน	คะแนนการประเมิน				
ตัวบ่งชี้ที่ ๒.๑ การดูแลและพัฒนาเด็กอย่างรอบด้าน	๐	๑	๒	๓	รวม
๒.๑.๑ มีแผนการจัดประสบการณ์การเรียนรู้ที่สอดคล้องกับหลักสูตรการศึกษาปฐมวัย มีการดำเนินงานและประเมินผล				✓	๑๕
๒.๑.๒ จัดพื้นที่/มุมประสบการณ์การเรียนรู้และการเล่นที่เหมาะสมอย่างหลากหลาย				✓	
๒.๑.๓ จัดกิจกรรมส่งเสริมพัฒนาการทุกด้านอย่างบูรณาการตามธรรมชาติ ของเด็กที่เรียนรู้ด้วยประสาทสัมผัส ลงมือทำ ปฏิสัมพันธ์และการเล่น				✓	
๒.๑.๔ เลือกใช้สื่อ/อุปกรณ์ เทคโนโลยี เครื่องเล่น และจัดสภาพแวดล้อม ภายใน-ภายนอก แหล่งเรียนรู้ ที่เพียงพอ เหมาะสม ปลอดภัย				✓	
๒.๑.๕ เผื่อระวังติดตามพัฒนาการเด็กรายบุคคลเป็นระยะ เพื่อใช้ผลในการจัดกิจกรรมพัฒนาเด็กทุกคนให้เต็มตามศักยภาพ				✓	

ตัวบ่งชี้ที่ ๒.๒ การส่งเสริมพัฒนาการด้านร่างกายและดูแลสุขภาพ	๐	๑	๒	๓	รวม
๒.๒.๑ ให้เด็กอายุ ๖ เดือนขึ้นไป รับประทานอาหารที่ครบถ้วนในปริมาณที่เพียงพอ และส่งเสริมพฤติกรรมกินที่เหมาะสม				✓	๑๕
๒.๒.๒ จัดกิจกรรมให้เด็กได้ลงมือปฏิบัติอย่างถูกต้องเหมาะสมในการดูแล สุขภาพ ความปลอดภัยในชีวิตประจำวัน				✓	
๒.๒.๓ ตรวจสุขภาพอนามัยของเด็กประจำวัน ความสะอาดของร่างกาย ฟัน และ ช่องปากเพื่อคัดกรองโรคและการบาดเจ็บ				✓	
๒.๒.๔ เผื่อระวังติดตามการเจริญเติบโตของเด็กเป็นรายบุคคล บันทึกผลภาวะ โภชนาการอย่างต่อเนื่อง				✓	
๒.๒.๕ จัดให้มีการตรวจสุขภาพร่างกาย ฟันและช่องปาก สายตา หู ตามกำหนด				✓	
ตัวบ่งชี้ที่ ๒.๓ การส่งเสริมพัฒนาการด้านสติปัญญา ภาษาและการสื่อสาร	๐	๑	๒	๓	รวม
๒.๓.๑ จัดกิจกรรมส่งเสริมให้เด็กได้สังเกตสัมผัส ลองทำคิดตั้งคำถาม สืบเสาะ หา ความรู้ แก้ปัญหา จินตนาการ คิดสร้างสรรค์ โดยยอมรับความคิด และผลงานที่ แตกต่างของเด็ก				✓	๑๕
๒.๓.๒ จัดกิจกรรมและประสบการณ์ทางภาษาที่มีความหมายต่อเด็ก เพื่อ การ สื่อสารอย่างหลากหลาย ฟัง พูด ทักทาย ตอบ เล่าและสนทนา ตามลำดับขั้นตอน พัฒนาการ				✓	
๒.๓.๓ จัดกิจกรรมปลูกฝังให้เด็กมีนิสัยรักการอ่าน ให้เด็กมีทักษะการดูภาพ ฟัง เรื่องราว พูดเล่า อ่าน วาด/ เขียน เบื้องต้น ตามลำดับพัฒนาการ โดยครู/ ผู้ดูแลเด็ก เป็นตัวอย่างของการพูด และการอ่านที่ถูกต้อง				✓	
๒.๓.๔ จัดให้เด็กมีประสบการณ์เรียนรู้เกี่ยวกับตัวเด็ก บุคคล สิ่งต่างๆ สถานที่ และ ธรรมชาติรอบตัวด้วยวิธีการที่เหมาะสมกับวัยและพัฒนาการ				✓	
๒.๓.๕ จัดกิจกรรมและประสบการณ์ด้านคณิตศาสตร์และวิทยาศาสตร์เบื้องต้น ตามวัย โดยเด็กเรียนรู้ผ่านประสาทสัมผัสและลงมือปฏิบัติด้วยตนเอง				✓	
ตัวบ่งชี้ที่ ๒.๔ การส่งเสริมพัฒนาการด้านอารมณ์ จิตใจ-สังคม ปลูกฝัง คุณธรรม และความเป็นพลเมืองดี	๐	๑	๒	๓	รวม
๒.๔.๑ สร้างความสัมพันธ์ที่ดีและมั่นคง ระหว่างผู้ใหญ่กับเด็ก จัดกิจกรรม สร้าง เสริมความสัมพันธ์ที่ดีระหว่างเด็กกับเด็ก และการแก้ไขข้อ ขัดแย้งอย่างสร้างสรรค์				✓	๙
๒.๔.๒ จัดกิจกรรมส่งเสริมให้เด็กมีความสุข แจ่มใสร่าเริงได้แสดงออกด้านอารมณ์ ความรู้สึกที่ดีต่อตนเองโดยผ่านการเคลื่อนไหวร่างกาย ศิลปะ ดนตรีตามความสนใจและ ถนัด				✓	

๒.๔.๓ จัดกิจกรรมและประสบการณ์ ปลูกฝังคุณธรรมให้เด็กไฟดี มีวินัย ซื่อสัตย์ รู้จักสิทธิและหน้าที่รับผิดชอบของพลเมืองดี รักครอบครัว โรงเรียน ชุมชน และประเทศชาติด้วยวิธีที่เหมาะสมกับวัย และ พัฒนาการ				✓	
<b>ตัวบ่งชี้ที่ ๒.๕ การส่งเสริมเด็กในระยะเปลี่ยนผ่านให้ปรับตัวสู่การเชื่อมต่อในชั้นถัดไป</b>	๐	๑	๒	๓	<b>รวม</b>
๒.๕.๑ จัดกิจกรรมกับผู้ปกครองเพื่อเตรียมเด็กก่อนจากบ้านเข้าสู่สถานพัฒนา เด็กปฐมวัย/โรงเรียน และจัดกิจกรรมช่วงปฐมนิเทศให้เด็กค่อยปรับตัว ในบรรยากาศที่เป็นมิตร				✓	๖
๒.๕.๒ จัดกิจกรรมส่งเสริมการปรับตัวก่อนเข้ารับการศึกษาในระดับที่สูงขึ้น แต่ละชั้น จนถึงการเป็นนักเรียนระดับชั้นประถมศึกษาปีที่ ๑				✓	
มาตรฐานด้านที่ ๒ มีคะแนนรวม	๖๐ คะแนน				
มาตรฐานด้านที่ ๒ มีคะแนนรวม คิดเป็นร้อยละ = $\frac{\text{คะแนนรวม} \times 100}{60}$	๑๐๐				
มาตรฐานด้านที่ ๒ มีจำนวนตัวบ่งชี้ ที่ต้องปรับปรุง	- ข้อ				

## ๑. วิธีดำเนินการ

โรงเรียนเทศบาล ๓ (ยมราชสามัคคี) มีแผนการจัดประสบการณ์การเรียนรู้ที่สอดคล้องกับหลักสูตรสถานศึกษาระดับปฐมวัยและหลักสูตรการศึกษาปฐมวัย พุทธศักราช ๒๕๖๐ และสอดคล้องกับมาตรฐานที่พึงประสงค์ของเด็กเพื่อให้เด็กได้รับการพัฒนาทั้งทางด้านร่างกาย อารมณ์ จิตใจ สังคม และสติปัญญา พร้อมับยกระดับการศึกษาปฐมวัยให้มีคุณภาพ มุ่งเน้นให้นักเรียนสามารถสื่อสารและปฏิบัติตามคำสั่งที่เป็นภาษาอังกฤษได้เหมาะสมตามวัย จัดการประเมินพัฒนาการให้เป็นกระบวนการอย่างต่อเนื่อง พร้อมทั้งนำผลการประเมินมาพัฒนาเด็ก เช่น การจัดทำวิจัยในชั้นเรียนเพื่อแก้ไข/พัฒนาผู้เรียน มีการจัดพื้นที่/มุมประสบการณ์การเรียนรู้ และการเล่นที่เหมาะสมอย่างหลากหลาย ส่งเสริมให้เด็กทุกคนได้ทำกิจกรรมในทุกพื้นที่/มุมอย่างหมุนเวียน มีการสังเกต และบันทึกพฤติกรรมของเด็กในขณะที่ทำกิจกรรม เด็กได้เรียนรู้และลงมือปฏิบัติผ่านกิจกรรม ๖ กิจกรรมหลัก เด็กได้คิดทดลองหาความรู้ด้วยตนเอง โดยครูจัดโครงการ/กิจกรรมตามความสนใจของเด็ก เช่น โครงการลูกชุบ โครงการกล้วยบวชชี กิจกรรมการสอบแบบโครงการ (Project Approach) เป็นต้น เปิดโอกาสให้เด็กได้แสวงหาคำตอบสิ่งที่ตนสงสัยโดยใช้วิธีที่หลากหลาย เช่น กิจกรรมส่งเสริมทักษะทางวิทยาศาสตร์ ทักษะทางคณิตศาสตร์ ให้เด็กได้เรียนรู้ลงมือกระทำผ่านประสาทสัมผัส ได้ฝึกใช้เครื่องมือทางวิทยาศาสตร์ เช่น แวนชยายเทอร์โมมิเตอร์ หลอดทดลอง ฝักแก้ปัญหาและตัดสินใจในเรื่องง่าย ๆ เช่น การทำการทดลองภูเขาไฟระเบิด การทดลองการจม-ลอย เป็นต้น สนับสนุนให้ครูเลือกใช้สื่อ/อุปกรณ์ เทคโนโลยี เครื่องเล่น และจัดสภาพแวดล้อมภายใน-ภายนอก แหล่งเรียนรู้ ที่เพียงพอ เหมาะสม ปลอดภัย และเฝ้าระวังติดตามพัฒนาการเด็กรายบุคคลเป็นระยะเพื่อใช้ผลในการจัดกิจกรรมพัฒนาเด็กทุกคนให้เต็มตามศักยภาพ

โรงเรียนเทศบาล ๓ (ยมราชสามัคคี) ได้มีการส่งเสริมพัฒนาการด้านร่างกายและดูแลสุขภาพ ได้ส่งเสริมให้เด็กรับประทานอาหารเช้าที่ครบ ๕ หมู่ ในปริมาณที่เพียงพอ มีการจัดเมนูที่หลากหลาย และส่งเสริมและสร้างสุขนิสัยที่ดีในการรับประทานอาหารที่มีประโยชน์ มีการจัดกิจกรรมให้เด็กได้ลงมือปฏิบัติอย่างถูกต้องเหมาะสมในการดูแลสุขภาพ ความปลอดภัยในชีวิตประจำวัน เช่น การตรวจสุขภาพอนามัยของเด็กประจำวัน ความสะอาดของ

ร่างกาย ฟัน และช่องปาก เพื่อคัดกรองโรค และการบาดเจ็บ ฝ้าระวังติดตามการเจริญเติบโตของเด็กเป็นรายบุคคล บันทึกผลภาวะโภชนาการอย่างต่อเนื่อง และจัดให้มีการตรวจสุขภาพร่างกาย ฟันและช่องปาก สายตาหู ตามกำหนด

โรงเรียนเทศบาล ๓ (ยมราชสามัคคี) ได้จัดกิจกรรมส่งเสริมให้เด็กมีจิตใจร่าเริงแจ่มใส มีความอดทน มีความมั่นใจ กล้าพูดกล้าแสดงออก แสดงอารมณ์ได้เหมาะสมกับวัย มีระเบียบ มีวินัย มีกิริยามารยาท ยิ้มง่ายไหว้ววยมีปฏิสัมพันธ์ที่ดีกับเพื่อน โดยสอดแทรกในตารางกิจวัตรประจำวัน สนับสนุนให้ดำเนินงานโครงการ/กิจกรรมต่าง ๆ เช่น กิจกรรมเรียนรู้ Extra class การสอนแบบโครงการ และโครงการ (Project Approach) กิจกรรมต่าง ๆ เหล่านี้ ช่วยส่งเสริมพัฒนาการด้านอารมณ์-จิตใจ และพัฒนาความฉลาดทางอารมณ์ (EQ) ของเด็กเป็นอย่างดี และจัดโครงการลูกเสือน้อย เพื่อส่งเสริมและปลูกฝังให้เด็กมีคุณธรรม จริยธรรม และส่งเสริมให้เด็กปฏิบัติข้อตกลง กฎ กติกา มีความรับผิดชอบ โดยฝึกให้เด็กเป็นผู้นำ ผู้ตาม และปลูกฝังให้เด็กมีคุณธรรมที่ดี มีวินัย ตลอดจนส่งเสริมเด็กในระยะเปลี่ยนผ่านให้ปรับตัวสู่การเชื่อมต่อในชั้นถัดไป ครู/ผู้ดูแลเด็กจัดกิจกรรมและให้ความรู้การสื่อสาร และการแนะนำเกี่ยวกับการเตรียมความพร้อมของเด็กและผู้ปกครองก่อนเข้าสู่วัยระดับชั้นที่สูงขึ้น จัดกิจกรรมและส่งเสริมการปรับตัวก่อนการเข้ารับการศึกษาและทำความรู้จักสถานศึกษา โดยให้ครูศึกษาข้อมูลเกี่ยวกับเด็กและเตรียมความพร้อมเพื่อให้การดูแลและพัฒนาเด็กได้อย่างเหมาะสม

## ๒. ข้อมูล หลักฐาน เอกสารเชิงประจักษ์ที่สนับสนุนผลการประเมินตนเอง

- แผนการจัดประสบการณ์การเรียนรู้
- งานวิจัยในชั้นเรียน
- โครงการลูกซุบ โครงการกล้วยบวชชี กิจกรรมการสอบแบบโครงการ (Project Approach)
- โครงการกิจกรรมเรียนรู้นอกสถานที่ (Extra Class) ระดับปฐมวัย
- โครงการลูกเสือน้อย
- แบบบันทึกการรับประทานอาหารกลางวัน แบบบันทึกการดื่มนม แบบบันทึกน้ำหนัก-สวนสูง
- แบบบันทึกการตรวจสุขภาพ แบบบันทึกการแปรงฟัน
- สภาพบรรยากาศห้องเรียน
- ทะเบียนสื่อการสอน สื่อ แหล่งเรียนรู้
- รายงานคุณภาพสถานศึกษาประจำปี

## ๓. จุดเด่น

โรงเรียนเทศบาล ๓ (ยมราชสามัคคี) มุ่งพัฒนาเด็กทุกคนให้ได้รับได้รับการพัฒนาทั้งทางด้านร่างกาย อารมณ์ จิตใจ สังคม และสติปัญญา อย่างมีคุณภาพและต่อเนื่อง โดยมีการจัดทำแผนการจัดประสบการณ์การเรียนรู้ที่สอดคล้องกับหลักสูตรสถานศึกษาระดับปฐมวัยและหลักสูตรการศึกษาปฐมวัย พุทธศักราช ๒๕๖๐ ให้สอดคล้องกับมาตรฐานที่พึงประสงค์ จัดประสบการณ์ให้เด็กได้ลงมือกระทำ เรียนรู้ผ่านประสาทสัมผัส และลงมือปฏิบัติผ่านการสร้างประสบการณ์การเรียนรู้โครงการ/กิจกรรมต่าง ๆ เช่น กิจกรรมเรียนรู้ Extra class การสอนแบบโครงการ และโครงการ (Project Approach) และประสบการณ์ด้านคณิตศาสตร์และวิทยาศาสตร์เบื้องต้น ช่วยส่งเสริมพัฒนาการด้านอารมณ์-จิตใจ และพัฒนาความฉลาดทางอารมณ์ (EQ) ของเด็กได้เป็นอย่างดี จัดการประเมินพัฒนาการให้เป็นกระบวนการอย่างต่อเนื่อง พร้อมทั้งนำผลการประเมินมาพัฒนาเด็ก มาจัดทำวิจัยในชั้นเรียนเพื่อแก้ไข/พัฒนาผู้เรียน นอกจากนี้โรงเรียนจัดให้มีครูต่างชาติ ห้องเรียนละ ๑ คน เพื่อประสิทธิภาพในการดูแลและพัฒนาห้องเรียนสองภาษา (EP) ให้นักเรียนสามารถสื่อสารและปฏิบัติตามคำสั่งที่เป็นภาษาอังกฤษได้



ตลอดจนผู้ปกครองและเด็กได้รับการส่งเสริมและเตรียมความพร้อมในการเข้าเรียนโดยมีครูให้คำแนะนำและชี้แจงอย่างถูกต้อง

#### ๔. จุดที่ควรพัฒนา (เพื่อปรับปรุงคุณภาพ)

-

มาตรฐานที่ ๓ คุณภาพของเด็กปฐมวัย สำหรับเด็ก อายุ ๓ ปี ถึงอายุ ๖ ปี (ก่อนเข้าประถมศึกษาปีที่ ๑)  
ระดับคุณภาพ : ดีมาก

มาตรฐานด้านที่ ๓ คุณภาพของเด็กปฐมวัย สำหรับเด็กอายุ ๓ ปี ถึงอายุ ๖ ปี (ก่อนเข้าประถมศึกษาปีที่ ๑)					
ตัวบ่งชี้มาตรฐาน	คะแนนการประเมิน				
ตัวบ่งชี้ที่ ๓.๑ ข เด็กมีการเจริญเติบโตสมวัยและมีสุขนิสัยที่เหมาะสม	๐	๑	๒	๓	รวม
๓.๑.๑ ข เด็กมีน้ำหนักตัวเหมาะสมกับวัยและสูงตีสมส่วน ซึ่งมีบันทึกเป็น รายบุคคล				✓	๔
๓.๑.๒ ข เด็กมีสุขนิสัยที่ดีในการดูแลสุขภาพตนเองตามวัย				✓	
๓.๑.๓ ข เด็กมีสุขภาพช่องปากดี ไม่มีฟันผุ			✓		
ตัวบ่งชี้ที่ ๓.๒ ข เด็กมีพัฒนาการสมวัย	๐	๑	๒	๓	รวม
๓.๒.๑ ข เด็กมีพัฒนาการสมวัยโดยรวม ๕ ด้าน				✓	๓
ตัวบ่งชี้ที่ ๓.๓ ข เด็กมีพัฒนาการด้านการเคลื่อนไหว	๐	๑	๒	๓	รวม
๓.๓.๑ ข เด็กมีพัฒนาการด้านการใช้กล้ามเนื้อมัดใหญ่ สามารถเคลื่อนไหว และทรงตัวได้ตามวัย				✓	๖
๓.๓.๒ ข เด็กมีพัฒนาการด้านการใช้กล้ามเนื้อมัดเล็ก และการประสานงาน ระหว่างตากับมือตามวัย				✓	
ตัวบ่งชี้ที่ ๓.๔ ข เด็กมีพัฒนาการด้านอารมณ์จิตใจ	๐	๑	๒	๓	รวม
๓.๔.๑ ข เด็กแสดงออก ร่าเริง แจ่มใส รู้สึกมั่นคงปลอดภัย แสดงความรู้สึกที่ดี ต่อตนเอง และผู้อื่นได้สมวัย				✓	๙
๓.๔.๒ ข เด็กมีความสนใจ และร่วมกิจกรรมต่างๆ อย่างสมวัย ซึ่งรวมการเล่น การทำงาน ศิลปะ ดนตรี กีฬา				✓	
๓.๔.๓ ข เด็กสามารถอดทน รอคอย ควบคุมตนเอง ยับยั้งชั่งใจ ทำตามข้อตกลง คำมั่นถึงความรู้สึกของผู้อื่น มีกาลเทศะ ปรับตัวเข้ากับสถานการณ์ ใหม่ได้สมวัย				✓	
ตัวบ่งชี้ที่ ๓.๕ ข เด็กมีพัฒนาการด้านสติปัญญา เรียนรู้และสร้างสรรค์	๐	๑	๒	๓	รวม
๓.๕.๑ ข เด็กบอกเกี่ยวกับตัวเด็ก บุคคล สถานที่แวดล้อมธรรมชาติ และสิ่งต่างๆ รอบตัวเด็ก ได้สมวัย				✓	

๓.๕.๒ ข เด็กมีพื้นฐานด้านคณิตศาสตร์ สามารถสังเกต จำแนก และ เปรียบเทียบ จำนวน มิติสัมพันธ์ (พื้นที่/ระยะ) เวลา ได้สมวัย				✓	๑๕
๓.๕.๓ ข เด็กสามารถคิด อย่างมีเหตุผล แก้ปัญหาได้สมวัย				✓	
๓.๕.๔ ข เด็กมีจินตนาการ และความคิดสร้างสรรค์ ที่แสดงออกได้สมวัย				✓	
๓.๕.๕ ข เด็กมีความพยายาม มุ่งมั่นตั้งใจ ทำกิจกรรมให้สำเร็จสมวัย				✓	
<b>ตัวบ่งชี้ที่ ๓.๖ ข เด็กมีพัฒนาการด้านภาษาและการสื่อสาร</b>	๐	๑	๒	๓	<b>รวม</b>
๓.๖.๑ ข เด็กสามารถฟัง พูด จับใจความ เล่า สนทนาและสื่อสารได้สมวัย				✓	๑๒
๓.๖.๒ ข เด็กมีทักษะในการดูรูปภาพ สัญลักษณ์ การใช้หนังสือ รู้จักตัวอักษร การ คิดเขียนคำ และการอ่านเบื้องต้นได้สมวัยและตามลำดับ พัฒนาการ				✓	
๓.๖.๓ ข เด็กมีทักษะการวาด การขีดเขียนตามลำดับขั้นตอนพัฒนาการ สมวัย นำไปสู่การขีดเขียนคำที่คุ้นเคยและสนใจ				✓	
๓.๖.๔ ข เด็กมีทักษะในการสื่อสารอย่างเหมาะสมตามวัย โดยใช้ภาษาไทย เป็นหลัก และมีความคุ้นเคยกับภาษาอื่นด้วย				✓	
<b>ตัวชี้วัดที่ ๓.๗ ข เด็กมีพัฒนาการด้านสังคม คุณธรรม มีวินัย และความเป็น พलเมืองดี</b>	๐	๑	๒	๓	<b>รวม</b>
๓.๗.๑ ข เด็กมีปฏิสัมพันธ์กับผู้อื่นได้อย่างสมวัย และแสดงออกถึงยอมรับ ความ แตกต่างระหว่างบุคคล				✓	๑๒
๓.๗.๒ ข เด็กมีความเมตตา กรุณา มีวินัย ซื่อสัตย์ รับผิดชอบต่อตนเองและ ส่วนรวม และมีค่านิยมที่พึงประสงค์สมวัย				✓	
๓.๗.๓ ข เด็กสามารถเล่นและทำงานร่วมกับผู้อื่นเป็นกลุ่ม เป็นได้ทั้งผู้นำและผู้ตาม แก้ไขข้อขัดแย้งอย่างสร้างสรรค์				✓	
๓.๗.๔ ข เด็กภาคภูมิใจที่เป็นสมาชิกที่ดีในครอบครัว ชุมชน สถานพัฒนา เด็ก ปฐมวัย และตระหนักถึงความเป็นพลเมืองดีของประเทศไทย และภูมิภาคอาเซียน				✓	
<b>มาตรฐานด้านที่ ๓ ข มีคะแนนรวม</b>					<b>๖๕ คะแนน</b>
<b>มาตรฐานด้านที่ ๓ ข มีคะแนนรวม คิดเป็นร้อยละ = <math>\frac{\text{คะแนนรวม} \times 100}{66}</math></b>					<b>๙๘.๔๘</b>
<b>มาตรฐานด้านที่ ๓ ข มีจำนวนตัวบ่งชี้ ที่ต้องปรับปรุง</b>					<b>-</b>

## ๑. วิธีดำเนินการ

โรงเรียนเทศบาล ๓ (ยมราชสามัคคี) มีการส่งเสริมให้เด็กมีการปฏิบัติตนให้มีสุขนิสัยที่ดีในการดูแลสุขภาพ โดยได้มีการได้จัดเตรียมรายการอาหารกลางวัน ผ่านการตรวจจากคณะกรรมการโครงการอาหารกลางวันของโรงเรียน ก่อนดำเนินการจัดอาหาร จัดให้มีกิจกรรมการล้างน้ำหนักรและวัดส่วนสูงให้กับเด็กทุกคนและเทียบกับเกณฑ์น้ำหนัก ส่วนสูง ของกรมอนามัย กระทรวงสาธารณสุข เพื่อพัฒนาการด้านร่างกาย การเจริญเติบโตตามวัย หากพบว่าเด็กมี น้ำหนักต่ำกว่าเกณฑ์ หรือสูงกว่าเกณฑ์ปกติครูจะแจ้งให้ผู้ปกครองทราบ และให้คำแนะนำกับผู้ปกครองเพื่อช่วยพัฒนาเด็กให้มีน้ำหนักเป็นไปตามเกณฑ์ หากเด็กที่น้ำหนักต่ำกว่าเกณฑ์ ครูจะจัดให้รับประทานอาหารที่ถูกหลักโภชนาการ พร้อมทั้งจัดเสริมอาหารนมหรืออาหารที่จำเป็นให้เด็กเป็นรายบุคคล พร้อมทั้งมีการบันทึกการตรวจสุขภาพ มีกิจกรรมการแปรงฟัน การล้างมือ สามารถดูแลสุขภาพความปลอดภัยของตนเอง หลีกเลี่ยงภาวะที่เสี่ยงต่อโรคติดต่อเช่น โรคติดต่อทางเดินหายใจจากเชื้อไวรัส RSV (Respiratory Syncytial Virus) และโรคมือเท้าปาก (Hand, Foot, and Mouth Disease) โรคติดต่อเชื้อไวรัสโคโรนา (COVID-๑๙) โรคไข้เลือดออกและการเฝ้าระวังฟันผุในเด็กเล็ก โดยครูปฐมวัยทุกคนจัดกิจกรรมหลัก ๖ กิจกรรม ตามหลักสูตรการศึกษาปฐมวัย พ.ศ. ๒๕๖๐ ผ่านตารางกิจกรรมประจำวัน

โรงเรียนเทศบาล ๓ (ยมราชสามัคคี) มีการประเมินพัฒนาการ โดยมีครู/เจ้าหน้าที่สาธารณสุข/ผู้ปกครองเพื่อเฝ้าระวังการเจริญเติบโตของเด็กโดยครูบันทึกการเจริญเติบโตของเด็กอย่างต่อเนื่องทุกเดือนเป็นรายบุคคล โดยเปรียบเทียบการเจริญเติบโตตามเกณฑ์อายุอ้างอิงตามเพศและช่วงอายุของสำนักโภชนาการกรมอนามัย กระทรวงสาธารณสุข พ.ศ. ๒๕๕๘ (ประยุกต์จากมาตรฐานการเจริญเติบโตขององค์การอนามัยโลก ปี ค.ศ.๒๐๐๖) พร้อมทั้งมีการประเมินผลเด็กมีพัฒนาการสมวัยโดยรวม ๕ ดาน ได้แก่

- ๑.เด็กมีพัฒนาการด้านการเคลื่อนไหว
- ๒.เด็กมีพัฒนาการด้านอารมณ์ จิตใจ
- ๓.เด็กมีพัฒนาการด้านสติปัญญา เรียนรู้และสร้างสรรค์
๔. เด็กมีพัฒนาการและการสื่อสาร
๕. เด็กมีพัฒนาการด้านสังคม คุณธรรม มีวินัย และความเป็นพลเมืองดี

เด็กทุกคนต้องได้รับการประเมินพัฒนาการโดยรวม ๕ ดานโดยใช้แบบคู่มือการประเมินการเฝ้าระวังและส่งเสริม พัฒนาการเด็กปฐมวัย **Developmental Surveillance and Promotion Manual (DSPM)** เป็นการประเมิน พัฒนาการตามอายุของเด็กใน ๕ ดานอย่างเป็นระบบจากพฤติกรรม โดยครูบันทึกข้อมูลเด็กเป็นรายบุคคล และบันทึกการเฝ้าระวังและส่งเสริมพัฒนาการเด็กปฐมวัยตามช่วงอายุ โดยครู/เจ้าหน้าที่สาธารณสุข/ผู้ปกครอง

## ๒. ข้อมูล หลักฐาน เอกสารเชิงประจักษ์ที่สนับสนุนผลการประเมินตนเอง

- ผลการประเมินพัฒนาการตามคู่มือการเฝ้าระวังและส่งเสริมพัฒนาการเด็กปฐมวัย Developmental Surveillance and Promotion Manual (DSPM) ๕ ด้าน
- ข้อมูลเด็กรายบุคคล
- กราฟบันทึกผลการเจริญเติบโตของเด็ก
- แบบบันทึกพฤติกรรมเด็กรายบุคคล

## ๓. จุดเด่น

เด็กปฐมวัย โรงเรียนเทศบาล ๓ (ยมราชสามัคคี) มีสุขภาพร่างกายแข็งแรง มีสุขนิสัยที่ดีในการดูแลสุขภาพ มีน้ำหนัก ส่วนสูง ตามเกณฑ์มาตรฐานของกรมอนามัย สามารถเคลื่อนไหวร่างกายได้อย่างคล่องแคล่วและประสานสัมพันธ์ตามเกณฑ์มาตรฐานคุณลักษณะที่พึงประสงค์ในหลักสูตรการศึกษาปฐมวัย พุทธศักราช ๒๕๖๐ มีพัฒนาการด้านอารมณ์ จิตใจ ร่างกายแข็งแรง มีความมั่นใจ กล้าพูด กล้าแสดงออก มีความชื่นชมและมีความสุขกับศิลปะ ดนตรี และการเคลื่อนไหว มีมนุษยสัมพันธ์ที่ดีต่อเพื่อน และผู้อื่น เล่นทำงานร่วมกับผู้อื่นได้ และเป็นสมาชิกที่ดีของสังคม นอกจากนี้ยังสามารถสื่อสารและปฏิบัติตามคำสั่งที่เป็นภาษาอังกฤษได้เหมาะสมตามวัย ตามเกณฑ์มาตรฐานของหลักสูตรห้องเรียนสองภาษา มีทักษะการแสวงหาความรู้ด้วยตนเอง การคิดรวบยอด การคิดเชิงเหตุผล การมีจินตนาการและความคิดสร้างสรรค์ มีเจตคติที่ดีต่อการเรียนรู้ผ่าน ๖ กิจกรรมหลัก เพื่อให้เด็กได้รับการพัฒนาทั้งทางด้านร่างกาย อารมณ์ จิตใจ สังคม และสติปัญญาอย่างมีคุณภาพและต่อเนื่อง

## ๔. จุดที่ควรพัฒนา (เพื่อปรับปรุงคุณภาพ)

-

## สรุปผลการประเมินมาตรฐานระดับการศึกษาปฐมวัย

มาตรฐาน/ตัวบ่งชี้	ระดับคุณภาพ
มาตรฐานที่ ๑ การบริหารจัดการสถานพัฒนาเด็กปฐมวัยแห่งชาติ	ดีมาก
มาตรฐานที่ ๒ ครู/ผู้ดูแลเด็กให้การดูแล และจัดประสบการณ์การเรียนรู้ และการ เล่นเพื่อ พัฒนาเด็กปฐมวัย	ดีมาก
มาตรฐานที่ ๓ คุณภาพของเด็กปฐมวัย - ๓ ข ๓ ปี ถึง ๖ ปี (ก่อนเข้าเรียนชั้นประถมศึกษาปีที่ ๑)	ดีมาก

ระดับคุณภาพ	เกณฑ์การพิจารณา	
	คะแนนเฉลี่ย	จำนวนข้อที่ต้องปรับปรุง
A ดีมาก	ร้อยละ ๘๐ ขึ้นไป	ไม่มี
B ดี	ร้อยละ ๖๐-๗๙.๙๙	๑-๓ ข้อ
C ผ่านเกณฑ์ขั้นต่ำ	ร้อยละ ๔๐-๕๙.๙๙	๔-๑๕ ข้อ
D ต้องปรับปรุง	ต่ำกว่าร้อยละ ๔๐	๑๖ ข้อขึ้นไป

## ส่วนที่ ๓

### สรุปผล แนวทาง และความต้องการการช่วยเหลือ

#### สรุปผลการประเมินตนเองของสถานศึกษาในภาพรวม

ผลการประเมินตนเองตามมาตรฐานเพื่อการประกันคุณภาพภายในสถานศึกษา โรงเรียนเทศบาล ๓ (ยมราชสามัคคี) มีคุณภาพอยู่ในระดับ ดีมาก จากผลการดำเนินโครงการและกิจกรรมต่าง ๆ ส่งผลให้การดำเนินงานสำเร็จตามที่ตั้งเป้าหมายไว้ในแต่ละมาตรฐาน ดังนี้

#### ระดับการศึกษาปฐมวัย

โรงเรียนเทศบาล ๓ (ยมราชสามัคคี) ได้มีการจัดทำแผนพัฒนาการศึกษาของสถานศึกษาสอดคล้องกับมาตรฐานที่สถานศึกษากำหนด มีการกำหนดเป้าหมาย วิสัยทัศน์ พันธกิจ ไว้อย่างชัดเจนสอดคล้องกับนโยบายของ รัฐและหน่วยงานต้นสังกัด มีการจัดทำหลักสูตรสถานศึกษา ระดับปฐมวัย มีการจัดทำแผนการจัดประสบการณ์ การเรียนรู้ที่สอดคล้องกับหลักสูตรการศึกษาปฐมวัย พุทธศักราช ๒๕๖๐ ให้สอดคล้องกับมาตรฐานที่พึงประสงค์ เน้นการเรียนรู้ผ่านการเล่น และลงมือปฏิบัติจริง โดยผ่านกิจกรรมหลัก ๖ กิจกรรม และโครงการ/กิจกรรมต่าง ๆ เช่น กิจกรรมเรียนรู้ Extra class การสอนแบบโครงการ และโครงการ (Project Approach) และประสบการณ์ ด้านคณิตศาสตร์และวิทยาศาสตร์เบื้องต้น ที่สอดคล้องกับวิถีชีวิต ชุมชนและท้องถิ่น นอกจากนี้มีการจัดทำ หลักสูตรห้องเรียนสองภาษา (EP) ในระดับปฐมวัยที่เหมาะสมกับเด็ก ตลอดจนมีครูต่างชาติ ห้องเรียนละ ๑ คน ช่วยพัฒนาห้องเรียนสองภาษา (EP) ให้นักเรียนสามารถสื่อสารและปฏิบัติตามคำสั่งที่เป็นภาษาอังกฤษได้ ส่งเสริม การพัฒนาครูให้มีความเชี่ยวชาญตรงตามความสามารถและพัฒนานวัตกรรมการเรียนการสอน ทำให้บุคลากรมีความรู้ความสามารถตรงสาขาวิชาที่สอน และมีประสบการณ์ในการปฏิบัติการสอน ทำให้ครูสามารถออกแบบ รูปแบบการสอนที่เหมาะสมกับพัฒนาการ ส่งผลให้ครูมีความเชี่ยวชาญด้านการจัดประสบการณ์ เป็นการพัฒนาศักยภาพที่จะเป็นครูมืออาชีพ มีการจัดสภาพห้องเรียนสะอาด ปลอดภัย โดยจัดสภาพแวดล้อมที่เอื้อต่อการเรียนรู้ และจัดกิจกรรมส่งเสริมสนับสนุนแลกเปลี่ยนเพื่อสร้างความสัมพันธ์อันดีระหว่างผู้ปกครอง ชุมชนและโรงเรียน ที่เกี่ยวข้องทุกฝ่าย เข้ามามีส่วนรวมในการพัฒนาการจัดการศึกษาของโรงเรียน

#### ๓. ทิศทาง/แนวทาง เพื่อการพัฒนาคุณภาพการศึกษา

- ควรมีการจัดทำแผน/โครงการซ่อมอักษิภัย โดยมีการฝึกซ้อมแผนอพยพให้กับบุคลากรและเด็กทุกคน เสมือนเกิดเหตุจริง อย่างน้อยปีละ ๑ ครั้ง

#### ๔. ความต้องการการช่วยเหลือ

- การสนับสนุนของหน่วยงานบรรเทาสาธารณภัย เข้ามาร่วมโครงการ/กิจกรรม เกี่ยวกับการฝึกซ้อม การอพยพหนีไฟ การป้องกันอักษิภัย เพื่อให้เป็นการเรียนรู้ของเด็กในการป้องกันตัวเองอย่างถูกวิธี

## ส่วนที่ ๔

### วิธีการหรือแนวทางการปฏิบัติที่เป็นเลิศ (Best Practices) ของสถานศึกษา

๑. การพัฒนาโครงการห้องเรียนสองภาษา

๒. วัตถุประสงค์

๒.๑ เพื่อสนับสนุนการพัฒนา รูปแบบการจัดการเรียนการสอนภาษาต่างประเทศของโรงเรียน

๒.๒ เพื่อสร้างพื้นฐานให้นักเรียนให้มีความสามารถในการศึกษาและเกิดทักษะการใช้ภาษาอังกฤษในระดับสากลต่อไป

๒.๓ เพื่อเปิดโอกาสให้นักเรียนได้รับการศึกษา และพัฒนาภาษาต่างประเทศจากเจ้าของภาษาที่แท้จริง

๓. แนวทาง/ขั้นตอนการดำเนินการ

๓.๑ เขียนโครงการห้องเรียนสองภาษา (English Program) และภาษาอังกฤษแบบเข้มข้น (Intensive English Program) โรงเรียนเทศบาล ๓ (ยมราชสามัคคี)

๓.๒ จัดทำแผนปฏิบัติงานและแต่งตั้งคณะกรรมการคัดเลือกครูผู้สอนและดำเนินตามโครงการห้องเรียนสองภาษา English Program) และภาษาอังกฤษแบบเข้มข้น (Intensive English Program) โรงเรียนเทศบาล ๓ (ยมราชสามัคคี)

๓.๓ ดำเนินงานตามโครงการ

๓.๔ ติดตามและประเมินผลการดำเนินงานโครงการของโรงเรียน เพื่อเป็นข้อมูล ในการแก้ไขปรับปรุงและพัฒนาการดำเนินงานของโครงการให้มีประสิทธิภาพ

๓.๕ สรุปและรายงานโครงการ

๔. ผลลัพธ์/ผลการดำเนินงาน

สถานศึกษาดำเนินการจัดการศึกษาเพื่อพัฒนาสู่สากลมากขึ้น โดยการเปิดโครงการห้องเรียนสองภาษา (EP) เริ่มที่ระดับชั้นอนุบาลปีที่ ๑ ในปีการศึกษา ๒๕๕๑ และดำเนินการต่อเนื่องจนถึง ปีการศึกษา ๒๕๖๑ มีการจัดการเรียนการสอนตามโครงการห้องเรียนสองภาษา ในระดับชั้นอนุบาลปีที่ ๑, ชั้นอนุบาลปีที่ ๒ ระดับชั้นประถมศึกษาปีที่ ๑-๖ จำนวน ๒ ห้องเรียนต่อสายชั้น และชั้นมัธยมศึกษาปีที่ ๑ - ๓ จำนวน ๑ ห้องเรียนต่อสายชั้น นอกจากนี้สถานศึกษายังได้จัดการเรียนการสอนภาษาอังกฤษโดยครูไทย (EIS) ในระดับชั้นประถมศึกษาปีที่ ๑-๖ จำนวน ๒ ห้องเรียนต่อสายชั้น ซึ่งนักเรียนที่เข้าเรียนในโครงการห้องเรียนสองภาษา (EP) จะได้เรียนรู้ภาษาอังกฤษ, คณิตศาสตร์, วิทยาศาสตร์, สุขศึกษาและพลศึกษาจากครูชาวต่างชาติ ส่วนห้องเรียนสอนภาษาอังกฤษโดยครูไทย (EIS) ผู้เรียนจะมีเวลาเรียนวิชาภาษาอังกฤษจากครูไทยในรายวิชาคณิต วิทยาศาสตร์ และคอมพิวเตอร์

๕. ปัจจัยเกื้อหนุนหรือปัจจัยแห่งความสำเร็จ

สถานศึกษา ได้รับนโยบายการจัดการศึกษารูปแบบห้องเรียนสองภาษาที่ชัดเจนจากผู้บริหารเทศบาลนครนครราชสีมา เทศบาลนครนครราชสีมาให้งบประมาณมาส่วนหนึ่งเพื่อจ่ายเป็นค่าตอบแทนครูชาวต่างชาติ ผู้ปกครองและบุตรหลานได้รับการจัดการศึกษาในราคาที่ถูกลงและมีคุณภาพคุ้มค่ากับการจ่ายเงิน ทำให้บอกต่อไปยังผู้ปกครองท่านอื่น ๆ และให้ความร่วมมือกับโรงเรียนในทุกด้าน คณะครูมีความรู้ ความเข้าใจในการจัดการศึกษาตามรูปแบบห้องเรียนสองภาษาจึงมุ่งมั่นตั้งใจดำเนินงานให้บรรลุเป้าหมายตามที่วางไว้ ดังนั้น จึงกล่าวได้

ว่า การจัดการเรียนการสอนในรูปแบบห้องเรียนสองภาษาของโรงเรียนมีความร่วมมือ ร่วมใจ ของทุกฝ่ายที่เกี่ยวข้อง ไม่ว่าจะเป็นฝ่ายบริหารของทางเทศบาล ฝ่ายบริหารของโรงเรียน คณะครู ผู้ปกครอง และชุมชน

#### ๖. แนวทางการพัฒนาให้ยั่งยืน

สถานศึกษามีแนวทางในการเสริมการมีส่วนร่วมของคณะกรรมการสถานศึกษาขั้นพื้นฐาน เพื่อความร่วมมือระหว่างโรงเรียนกับชุมชนในการระดมความคิดเห็นต่าง ๆ และทรัพยากรสนับสนุน ประสานความร่วมมือกับสมาคมผู้ปกครอง ครู และศิษย์เก่าเพื่อดำเนินกิจกรรมทางการศึกษา ในการพัฒนาและยกระดับในการจัดการศึกษา สร้างความร่วมมือกับหน่วยงานทางการศึกษาหรือองค์กรที่ประสบความสำเร็จในการแลกเปลี่ยนเรียนรู้อย่างต่อเนื่อง ศึกษาทบทวนแผนยุทธศาสตร์เพื่อปรับปรุงให้มีประสิทธิภาพและเกิดประสิทธิผล พัฒนาการจัดการศึกษาของทุกฝ่ายเป็นไปในทิศทางเดียวกัน

พัฒนาผู้เรียนตามมาตรฐานหลักสูตรมุ่งสู่ความเป็นเลิศทางวิชาการ ให้ผู้เรียนมีคุณลักษณะที่พึงประสงค์และสมรรถนะหลักตามมาตรฐานการศึกษา ให้ผู้เรียนได้รับประสบการณ์ตรงจากกิจกรรมทางการเรียน ส่งเสริมการประกวดแข่งขันตามกิจกรรมที่ผู้เรียนมีความสามารถ สร้างความเชื่อมั่นให้ผู้เรียนในการพัฒนาตนเอง และการแสดงออกอย่างสร้างสรรค์ ควบคู่กับการพัฒนาทักษะด้านภาษาอังกฤษ ภาษาจีน ทั้งการอ่าน การพูด การฟัง และการดูเพื่อให้ผู้เรียนเกิดการเรียนรู้อย่างหลากหลายและมีเจตคติที่ดีต่อการเรียน

นอกจากนั้นสถานศึกษาส่งเสริมสนับสนุนให้ครูและบุคลากรจัดบรรยากาศและสภาพแวดล้อมภายในสถานศึกษาให้น่าอยู่และเอื้อต่อการเรียนรู้ มีส่วนร่วมในการดูแลรักษาความสะอาดอาคารสถานที่ของโรงเรียน มีความปลอดภัยในการใช้อาคารสถานที่ พัฒนาห้องเรียนอัจฉริยะ (Smart Classroom) จัดหาวัสดุ ครุภัณฑ์ สื่อ อุปกรณ์การเรียนที่มีความพร้อม เพื่อให้ผู้เรียนมีความสุขและได้เรียนรู้ในสภาพห้องเรียนที่มีบรรยากาศ สภาพแวดล้อมที่น่าดู น่าอยู่ น่าเรียน เพื่อผลสัมฤทธิ์ทางการเรียนที่ดีขึ้น สร้างโอกาสในการให้ผู้เรียนได้รับประสบการณ์พิเศษนอกห้องเรียน (Extra Class) เพื่อการเรียนรู้ร่วมกัน ฝึกการแก้ปัญหา ช่วยเหลือตนเอง ได้ใช้ภาษาอังกฤษเพื่อการสื่อสารในชีวิตประจำวัน

#### ๗. การเป็นต้นแบบให้กับหน่วยงานอื่น/การขยายผล และ/หรือรางวัลที่ได้รับ

สถานศึกษาได้รับการยอมรับจากหน่วยงานอื่นๆ และเป็นแหล่งศึกษาดูงานอย่างต่อเนื่อง ในปีการศึกษาที่ผ่านมา มีหน่วยงานทางการศึกษาได้เข้ามาเยี่ยมชมศึกษาดูงานความสำเร็จของการจัดการกิจกรรมห้องเรียนสองภาษา ดังนี้

- นักศึกษาปริญญาโท สาขา บริหารการศึกษา มหาวิทยาลัยราชภัฏบ้านสมเด็จ
- คณะผู้บริหารและบุคลากรเทศบาลศรีชะเกษ

รางวัลที่เป็นผลจากการจัดการศึกษาโครงการห้องเรียนสองภาษาที่สถานศึกษาได้รับในปีการศึกษาที่ผ่านมา ดังนี้

ประเภท	ระดับรางวัล/ชื่อรางวัลที่ได้รับ/วันที่ได้รับ	หน่วยงานที่ให้
นักเรียน เด็กหญิงจิรภิญญา เขียมสันเทียะ เด็กหญิงอนัญญาพร เบ้าทองหล่อ เด็กชายรามิล เจริญชัย	ชนะเลิศ ระดับเหรียญทอง การแข่งขันการสร้างภาพด้วยการฉีก ตัด ปะ ภาพ ระดับปทุมวิชัย	ส่งเสริมการปกครองท้องถิ่น
เด็กหญิงสุภัทตา สิงห์ทอง เด็กชายกวินภพ กองโคกสูง	ชนะเลิศ ระดับเหรียญเงิน การแข่งขันทายซิเสียงอะไร ระดับปทุมวิชัย	ส่งเสริมการปกครองท้องถิ่น



ภาคผนวก



ประกาศโรงเรียนเทศบาล ๓ (ยมราชสามัคคี)

เรื่อง มาตรฐานการศึกษาระดับปฐมวัยและมาตรฐานการศึกษาขั้นพื้นฐาน  
เพื่อการประกันคุณภาพภายในสถานศึกษาและค่าเป้าหมายการพัฒนาคุณภาพการศึกษา ปีการศึกษา ๒๕๖๕

พระราชบัญญัติการศึกษาแห่งชาติ พ.ศ.๒๕๔๒ แก้ไขเพิ่มเติม (ฉบับที่ ๓) พ.ศ. ๒๕๕๓ มาตรา ๔๑ กำหนดให้องค์กรปกครองส่วนท้องถิ่นมีสิทธิจัดการศึกษาระดับใดระดับหนึ่งหรือทุกระดับตามความพร้อม ความเหมาะสมและความต้องการภายในท้องถิ่น ประกอบกับมาตรา ๔๗ กำหนดให้มีระบบการประกันคุณภาพ การศึกษาเพื่อพัฒนาคุณภาพและมาตรฐานการศึกษาทุกระดับ ประกอบด้วย ระบบประกันคุณภาพภายใน และระบบประกันคุณภาพภายนอก กฎกระทรวงการประกันคุณภาพการศึกษา พ.ศ. ๒๕๖๑ ข้อ ๓ กำหนดให้ สถานศึกษา แต่ละแห่งจัดให้มีระบบการประกันคุณภาพภายในสถานศึกษา การกำหนดมาตรฐานการศึกษาของ สถานศึกษาให้เป็นไปตามมาตรฐานการศึกษาแต่ละระดับและประเภทการศึกษาที่รัฐมนตรีว่าการกระทรวง ศึกษาธิการประกาศกำหนด กระทรวงศึกษาธิการได้ประกาศ ให้ใช้มาตรฐานการศึกษา เมื่อวันที่ ๖ สิงหาคม ๒๕๖๑ เพื่อเป็นหลักเทียบเคียงในการพัฒนา ส่งเสริม สนับสนุนกำกับดูแลและติดตามตรวจสอบคุณภาพการศึกษา และได้ประกาศแนวทางปฏิบัติการประกันคุณภาพการศึกษาเพื่อการประกันคุณภาพภายในโรงเรียนสังกัดองค์กร ปกครองส่วนท้องถิ่น เมื่อวันที่ ๓๑ ตุลาคม พ.ศ. ๒๕๖๑ โดยกำหนดให้สถานศึกษาสังกัดองค์กรปกครองส่วน ท้องถิ่นที่จัดการศึกษาระดับปฐมวัย ระดับการศึกษาขั้นพื้นฐานดำเนินการตามประกาศกระทรวงศึกษาธิการ เรื่อง ให้ใช้มาตรฐานการศึกษาระดับปฐมวัย ระดับการศึกษาขั้นพื้นฐาน ศูนย์การศึกษาพิเศษ ประกาศ ณ วันที่ ๖ สิงหาคม พ.ศ. ๒๕๖๑ ทั้งนี้กรมส่งเสริมการปกครองท้องถิ่นได้มีหนังสือ ที่ มท ๐๘๑๖.๔/ว ๓๖๑ ลงวันที่ ๖ กุมภาพันธ์ ๒๕๖๓ แจ้งให้องค์กรปกครองส่วนท้องถิ่นที่มีโรงเรียนที่จัดการศึกษาระดับปฐมวัยทุกแห่ง นำมาตรฐาน สถานพัฒนาเด็กปฐมวัยแห่งชาติใช้เป็นมาตรฐานในการประกันคุณภาพการศึกษาภายในโรงเรียนที่จัดการศึกษา ระดับปฐมวัย ตั้งแต่ปีการศึกษา พ.ศ. ๒๕๖๓ เป็นต้นไป อาศัยอำนาจตามความในพระราชบัญญัติเทศบาล ๒๔๙๖ แก้ไขเพิ่มเติมฉบับที่ ๑๓ พ.ศ. ๒๕๕๒ มาตรา ๕๐ มาตรา ๕๓ และมาตรา ๕๖ และพระราชบัญญัติการศึกษา พ.ศ. ๒๕๔๒ แก้ไขเพิ่มเติมถึง (ฉบับที่ ๓) พ.ศ. ๒๕๕๓ มาตรา ๔๑ จึงประกาศใช้มาตรฐานการศึกษาระดับปฐมวัยและ มาตรฐานการศึกษาขั้นพื้นฐาน เพื่อการประกันคุณภาพภายในสถานศึกษาและค่าเป้าหมายการพัฒนาคุณภาพ การศึกษา ปีการศึกษา ๒๕๖๕ โดยความเห็นชอบของคณะกรรมการสถานศึกษาขั้นพื้นฐาน ในการประชุม ครั้งที่ ๑ /๒๕๖๕ เมื่อวันที่ ๒๐ เดือน พฤษภาคม พ.ศ. ๒๕๖๕ ตามเอกสารแนบท้ายฉบับนี้

ประกาศ ณ วันที่ ๒๐ เดือน พฤษภาคม พ.ศ. ๒๕๖๕

จิรศักดิ์ สิริรัตนพล.

(ดร.จิรศักดิ์ สิริรัตนพล)

ประธานคณะกรรมการสถานศึกษาขั้นพื้นฐาน

ว่าที่ ร.ต. ....

(อนุวัฒน์ ฉินสูงเนิน)

ผู้อำนวยการสถานศึกษาโรงเรียนเทศบาล ๓ (ยมราชสามัคคี)

## ส่วนที่ ๑ ข้อมูลพื้นฐานของสถานศึกษา

### ข้อมูลทั่วไป

โรงเรียนเทศบาล ๓ (ยมราชสามัคคี) ตั้งอยู่เลขที่ ๒๘๑ - ๒๘๓ ถนนยมราช ตำบลในเมือง อำเภอเมือง จังหวัดนครราชสีมา ๓๐๐๐๐ โทรศัพท์ ๐๕๔ - ๒๔๒๓๐๙ Website : <http://www.ymr.ac.th> สังกัดเทศบาลนครนครราชสีมา อำเภอเมืองนครราชสีมา จังหวัดนครราชสีมา เปิดสอนตั้งแต่ระดับ การศึกษาปฐมวัย (อนุบาล ๑-๓) ถึงระดับการศึกษาภาคบังคับ (มัธยมศึกษาปีที่ ๓)

### ปรัชญา วิสัยทัศน์ และพันธกิจของสถานศึกษา

ปรัชญาของโรงเรียน **สุ จิ ปุ ลิ** หัวใจนักปราชญ์

ความหมาย	สุ มาจากคำว่า สุตตะ	หมายถึง	การฟัง
	จิ มาจากคำว่า จิตตะหรือจินตะ	หมายถึง	การคิด
	ปุ มาจากคำว่า ปุจฉา	หมายถึง	การถาม
	ลิ มาจากคำว่า ลิขิต	หมายถึง	การเขียน, การจดบันทึก

### คำขวัญของโรงเรียน

เรียนดี ภาษาเด่น เน้นคุณธรรม ก้าวล้ำเทคโนโลยี

### วิสัยทัศน์

“โรงเรียนเทศบาล ๓ (ยมราชสามัคคี) จัดการศึกษามีคุณภาพตามมาตรฐาน มุ่งเน้นด้านภาษาเพื่อการสื่อสารและการใช้เทคโนโลยี ผู้เรียนมีคุณธรรมจริยธรรม รักสิ่งแวดล้อม ดำเนินชีวิตตามหลักปรัชญาของเศรษฐกิจพอเพียง ภายในปี ๒๕๖๕”

### พันธกิจ

๑. บริหารจัดการศึกษาแบบมีส่วนร่วมให้ผู้เรียน มีคุณภาพตามมาตรฐาน
๒. ส่งเสริมทักษะการใช้ภาษาไทยและภาษาต่างประเทศเพื่อการสื่อสาร
๓. ส่งเสริมและพัฒนาทักษะการใช้เทคโนโลยีสารสนเทศ อย่างสร้างสรรค์
๔. เสริมสร้างให้ผู้เรียนมีคุณธรรมจริยธรรม และคุณลักษณะอันพึงประสงค์
๕. อนุรักษ์และพัฒนาสิ่งแวดล้อม เพื่อส่งเสริมคุณภาพชีวิตที่ดี
๖. ปลุกฝังทักษะการดำเนินชีวิต ด้านเศรษฐกิจ สังคม สิ่งแวดล้อม และวัฒนธรรม ตามหลักปรัชญาของเศรษฐกิจพอเพียง

**ส่วนที่ ๒ มาตรฐานสถานศึกษา ระดับการศึกษาปฐมวัย**  
(ตามมาตราฐานสถานพัฒนาเด็กปฐมวัยแห่งชาติ)

แนบท้ายประกาศโรงเรียนเทศบาล ๓ (ยมราชสามัคคี)  
เรื่อง กำหนดค่าเป้าหมายมาตรฐานสถานพัฒนาเด็กปฐมวัยแห่งชาติ  
เพื่อการประกันคุณภาพภายในสถานศึกษาระดับการศึกษาปฐมวัย ปีการศึกษา ๒๕๖๕  
ฉบับลงวันที่ ๒๐ เดือน พฤษภาคม พ.ศ. ๒๕๖๕

.....  
เป้าหมายมาตรฐานสถานพัฒนาเด็กปฐมวัยแห่งชาติ เพื่อการประกันคุณภาพการศึกษาของโรงเรียน  
เทศบาล ๓ (ยมราชสามัคคี) พ.ศ. ๒๕๖๕ ประกอบด้วยมาตรฐาน ๓ ด้าน ดังนี้

มาตรฐาน / ตัวบ่งชี้ / ประเด็นการพิจารณา	ค่าเป้าหมายตามมาตรฐาน				ระดับคุณภาพ
	๐	๑	๒	๓	
<b>มาตรฐานด้านที่ ๑ การบริหารจัดการสถานพัฒนาเด็กปฐมวัย</b>	คะแนนเฉลี่ยร้อยละ ๘๐				
<b>ตัวบ่งชี้ที่ ๑.๑ การบริหารจัดการอย่างเป็นระบบ</b>					ดีมาก
๑.๑.๑ บริหารจัดการสถานพัฒนาเด็กปฐมวัยอย่างเป็นระบบ				✓	
๑.๑.๒ บริหารหลักสูตรสถานพัฒนาเด็กปฐมวัย				✓	
๑.๑.๓ บริหารจัดการข้อมูลอย่างเป็นระบบ				✓	
<b>ตัวบ่งชี้ที่ ๑.๒ การบริหารจัดการบุคลากรทุกประเภทตามหน่วยงานที่สังกัด</b>					ดีมาก
๑.๒.๑ บริหารจัดการบุคลากรอย่างเป็นระบบ				✓	
๑.๒.๒ ผู้บริหารสถานพัฒนาเด็กปฐมวัย/หัวหน้าระดับปฐมวัย/ผู้ดำเนินงาน มีคุณวุฒิ/ คุณสมบัติเหมาะสม และบริหารงานอย่างมีประสิทธิภาพ				✓	
๑.๒.๓ ครู/ผู้ดูแลเด็กที่ทำหน้าที่หลักในการดูแลและพัฒนาเด็กปฐมวัย มีวุฒิการศึกษา/ คุณสมบัติเหมาะสม				✓	
๑.๒.๔ บริหารบุคลากรจัดอัตราส่วนของครู/ผู้ดูแลเด็กอย่างเหมาะสมพอเพียงต่อจำนวนเด็กในแต่ละกลุ่มอายุ				✓	
<b>ตัวบ่งชี้ที่ ๑.๓ การบริหารจัดการสภาพแวดล้อมเพื่อความปลอดภัย</b>					ดีมาก
๑.๓.๑ บริหารจัดการด้านสภาพแวดล้อมเพื่อความปลอดภัยอย่างเป็นระบบ				✓	
๑.๓.๒ โครงสร้างและตัวอาคารมั่นคง ตั้งอยู่ในบริเวณและสภาพแวดล้อมที่ปลอดภัย				✓	
๑.๓.๓ จัดการความปลอดภัยของพื้นที่เล่น/สนามเด็กเล่น และสภาพแวดล้อมภายนอกอาคาร				✓	

มาตรฐาน / ประเด็นการพิจารณา	ค่าเป้าหมาย ตามมาตรฐาน				ระดับคุณภาพ
	๐	๑	๒	๓	
๑.๓.๔ จัดการสภาพแวดล้อมภายในอาคาร ครุภัณฑ์ อุปกรณ์ เครื่องใช้ให้ปลอดภัย เหมาะสมกับการใช้งานและเพียงพอ				✓	
๑.๓.๕ จัดให้มีของเล่นที่ปลอดภัยได้มาตรฐาน มีจำนวนเพียงพอ สะอาด เหมาะสมกับระดับพัฒนาการของเด็ก				✓	
๑.๓.๖ ส่งเสริมให้เด็กปฐมวัยเดินทางอย่างปลอดภัย				✓	
๑.๓.๗ จัดให้มีระบบป้องกันภัยจากบุคคลทั้งภายในและภายนอก สถานพัฒนาเด็กปฐมวัย				✓	
๑.๓.๘ จัดให้มีระบบรับเหตุฉุกเฉิน ป้องกันอัคคีภัย/ ภัยพิบัติตาม ความเสี่ยงของพื้นที่				✓	
<b>ตัวบ่งชี้ที่ ๑.๔ การจัดการเพื่อส่งเสริมสุขภาพและการเรียนรู้</b>					ดีมาก
๑.๔.๑ มีการจัดการเพื่อส่งเสริมสุขภาพ ฝึกระวังการเจริญเติบโต ของเด็ก และดูแลการเจ็บป่วยเบื้องต้น				✓	
๑.๔.๒ มีแผนและดำเนินการตรวจสอบอนามัยประจำวัน ตรวจสอบสุขภาพประจำปี และป้องกันควบคุมโรคติดต่อ				✓	
๑.๔.๓ อาคารต้องมีพื้นที่ใช้สอยเป็นสัดส่วนตามกิจวัตรประจำวัน ของเด็กที่เหมาะสมตามช่วงวัย และการใช้ประโยชน์				✓	
๑.๔.๔ จัดให้มีพื้นที่/มุมประสบการณ์ และแหล่งเรียนรู้ในห้องเรียน และนอกห้องเรียน .				✓	
๑.๔.๕ จัดบริเวณห้องน้ำ ห้องส้วม ที่แปร่งพื้น/ล้างมือให้เพียงพอ สะอาด ปลอดภัย และ เหมาะสมกับการใช้งานของเด็ก				✓	
๑.๔.๖ จัดการระบบสุขาภิบาลที่มีประสิทธิภาพ ครอบคลุมสถานที่ ปรง ประกอบอาหาร น้ำดื่ม น้ำใช้ กำจัดขยะ สิ่งปฏิกูล และพาหะนำโรค				✓	
๑.๔.๗ จัดอุปกรณ์ภาชนะและเครื่องใช้ส่วนตัวให้เพียงพอกับการใช้งานของเด็กทุกคน และดูแลความสะอาดและปลอดภัยอย่างสม่ำเสมอ				✓	
<b>ตัวบ่งชี้ที่ ๑.๕ การส่งเสริมการมีส่วนร่วมของครอบครัวและชุมชน</b>					ดีมาก
๑.๕.๑ มีการสื่อสารเพื่อสร้างความสัมพันธ์และความเข้าใจอันดี ระหว่างพ่อแม่/ผู้ปกครอง กับสถานพัฒนาเด็กปฐมวัยเกี่ยวกับตัวเด็กและการ ดำเนินงานของสถานพัฒนาเด็กปฐมวัย				✓	
๑.๕.๒ การจัดกิจกรรมที่พ่อแม่/ผู้ปกครอง/ครอบครัว และชุมชน มีส่วนร่วม				✓	

มาตรฐาน / ประเด็นการพิจารณา	ค่าเป้าหมาย ตามมาตรฐาน				ระดับคุณภาพ
	๐	๑	๒	๓	
๑.๕.๓ ดำเนินงานให้สถานพัฒนาเด็กปฐมวัยเป็นแหล่งเรียนรู้ แก่ชุมชนในเรื่องการพัฒนาเด็กปฐมวัย				✓	
๑.๕.๔ มีคณะกรรมการสถานพัฒนาเด็กปฐมวัย				✓	
<b>มาตรฐานด้านที่ ๒ ครู/ผู้ดูแลเด็กให้การดูแลและจัดประสบการณ์การเรียนรู้และการเล่นเพื่อพัฒนาเด็กปฐมวัย</b> คะแนนเฉลี่ยร้อยละ ๘๐					
<b>ตัวบ่งชี้ที่ ๒.๑</b> การดูแลและพัฒนาเด็กอย่างรอบด้าน					ดีมาก
๒.๑.๑ มีแผนการจัดประสบการณ์การเรียนรู้ที่สอดคล้องกับ หลักสูตรการศึกษาปฐมวัย มีการดำเนินงานและประเมินผล				✓	
๒.๑.๒ จัดพื้นที่/มุมประสบการณ์การเรียนรู้และการเล่น ที่เหมาะสมอย่างหลากหลาย				✓	
๒.๑.๓ จัดกิจกรรมส่งเสริมพัฒนาการทุกด้านอย่างบูรณาการ ตามธรรมชาติของเด็กที่เรียนรู้ ด้วยประสาทสัมผัส ลงมือทำ ปฏิสัมพันธ์ และ การเล่น				✓	
๒.๑.๔ เลือกใช้สื่อ/อุปกรณ์ เทคโนโลยี เครื่องเล่นและจัด สภาพแวดล้อมภายใน-ภายนอก แหล่งเรียนรู้ ที่เพียงพอ เหมาะสม ปลอดภัย				✓	
๒.๑.๕ ใฝ่ระวังติดตามพัฒนาการเด็กรายบุคคลเป็นระยะ เพื่อใช้ผลในการจัดกิจกรรม พัฒนาเด็กทุกคนให้เต็มตามศักยภาพ				✓	
<b>ตัวบ่งชี้ที่ ๒.๒</b> การส่งเสริมพัฒนาการด้านร่างกายและดูแลสุขภาพ					ดีมาก
๒.๒.๑ ให้เด็กรับประทานอาหารเช้าที่ครบถ้วนในปริมาณที่ เพียงพอและส่งเสริมพฤติกรรมการกินที่เหมาะสม				✓	
๒.๒.๒ จัดกิจกรรมให้เด็กได้ลงมือปฏิบัติอย่างถูกต้องเหมาะสม ในการดูแลสุขภาพ ความปลอดภัยในชีวิตประจำวัน				✓	
๒.๒.๓ ตรวจสอบสุขภาพอนามัยของเด็กประจำวัน ความสะอาด ของร่างกาย ฟันและช่องปาก เพื่อคัดกรองโรคและการบาดเจ็บ				✓	
๒.๒.๔ ใฝ่ระวังติดตามการเจริญเติบโตของเด็กเป็นรายบุคคล บันทึกผลภาวะโภชนาการอย่างต่อเนื่อง				✓	
๒.๒.๕ จัดให้มีการตรวจสุขภาพร่างกาย ฟันและช่องปาก สายตา หู ตามกำหนด				✓	

มาตรฐาน / ประเด็นการพิจารณา	ค่าเป้าหมาย ตามมาตรฐาน				ระดับคุณภาพ
	๐	๑	๒	๓	
<b>ตัวบ่งชี้ที่ ๒.๓</b> การส่งเสริมพัฒนาการด้านสติปัญญา ภาษาและการสื่อสาร					ดีมาก
๒.๓.๑ จัดกิจกรรมส่งเสริมให้เด็กได้สังเกต สัมผัส ลองทำ คิด ตั้งคำถาม สืบเสาะหาความรู้ แก้ปัญหา จินตนาการ คิดสร้างสรรค์ โดยยอมรับความคิดและผลงานที่แตกต่างของเด็ก				✓	
๒.๓.๒ จัดกิจกรรมและประสบการณ์ทางภาษาที่มีความหมายต่อเด็ก เพื่อการสื่อสารอย่างหลากหลาย ฟัง ฟัง พูด ถาม ตอบ เล่า และสนทนาตามลำดับขั้นตอนพัฒนาการ				✓	
๒.๓.๓ จัดกิจกรรมปลูกฝังให้เด็กมีนิสัยรักการอ่านให้เด็กมีทักษะการดูภาพ ฟังเรื่องราว พูดเล่า อ่าน วาด/เขียน เบื้องต้นตามลำดับพัฒนาการ โดยครู/ ผู้ดูแลเด็กเป็นตัวอย่างของการพูด และการอ่านที่ถูกต้อง				✓	
๒.๓.๔ จัดให้เด็กมีประสบการณ์เรียนรู้เกี่ยวกับตัวเด็ก บุคคล สิ่งต่าง ๆ สถานที่และ ธรรมชาติรอบตัวด้วยวิธีการที่เหมาะสมกับวัย				✓	
๒.๓.๕ จัดกิจกรรมและประสบการณ์ด้านคณิตศาสตร์และ วิทยาศาสตร์เบื้องต้นตามวัย โดยเด็กเรียนรู้ผ่านประสาทสัมผัสและลงมือ ปฏิบัติด้วยตนเอง				✓	
<b>ตัวบ่งชี้ที่ ๒.๔</b> การส่งเสริมพัฒนาการด้านอารมณ์ จิตใจ-สังคม ปลูกฝัง คุณธรรมและความเป็นพลเมืองดี					ดีมาก
๒.๔.๑ สร้างความสัมพันธ์ที่ดีและมั่นคง ระหว่างผู้ใหญ่กับ เด็ก จัดกิจกรรมสร้างความสัมพันธ์ที่ดีระหว่างเด็กกับเด็ก และ การแก้ไขข้อขัดแย้งอย่างสร้างสรรค์				✓	
๒.๔.๒ จัดกิจกรรมส่งเสริมให้เด็กมีความสุข แจ่มใส ร่าเริง ได้แสดงออกด้านอารมณ์ ความรู้สึกที่ดีต่อตนเอง โดยผ่านการเคลื่อนไหว ร่างกาย ศิลปะ ดนตรี ตามความสนใจและถนัด				✓	
๒.๔.๓ จัดกิจกรรมและประสบการณ์ ปลูกฝังคุณธรรมให้เด็ก ใฝ่ดี มีวินัย ซื่อสัตย์ รู้จักสิทธิและหน้าที่รับผิดชอบของพลเมืองดี รักครอบครัว โรงเรียน ชุมชนและประเทศชาติ วิธีที่เหมาะสมกับวัยและพัฒนาการ				✓	

มาตรฐาน / ประเด็นการพิจารณา	ค่าเป้าหมาย				ระดับคุณภาพ
	๐	๑	๒	๓	
<b>ตัวบ่งชี้ที่ ๒.๕</b> การส่งเสริมเด็กในระยะเวลาเปลี่ยนผ่านให้ปรับตัวสู่การเชื่อมต่อในขั้นถัดไป					ดีมาก
๒.๕.๑ จัดกิจกรรมกับผู้ปกครองให้เตรียมเด็กก่อนจากบ้านเข้าสู่สถานพัฒนาเด็กปฐมวัย/โรงเรียน และจัดกิจกรรมช่วงปฐมนิเทศให้เด็กปรับตัวในบรรยากาศที่เป็นมิตร				✓	
๒.๕.๒ จัดกิจกรรมส่งเสริมการปรับตัวก่อนเข้ารับการศึกษาในระดับที่สูงขึ้นแต่ละชั้น จนถึงการเป็นนักเรียนระดับชั้นประถมศึกษาปีที่ ๑				✓	
<b>มาตรฐานด้านที่ ๓</b> คุณภาพของเด็กปฐมวัย	คะแนนเฉลี่ยร้อยละ ๘๐				
<b>• สำหรับเด็กอายุ ๒ ปี (๒ ปี ๑๑ เดือน ๒๙ วัน)</b>					
<b>ตัวบ่งชี้ที่ ๓.๑ ก</b> เด็กมีการเจริญเติบโตสมวัย					
๓.๑.๑ ก เด็กมีน้ำหนักตัวเหมาะสมกับวัยและสูงดีสมส่วน ซึ่งมีบันทึกเป็นรายบุคคล					
<b>ตัวบ่งชี้ที่ ๓.๒ ก</b> เด็กมีพัฒนาการสมวัย					
๓.๒.๑ ก เด็กมีพัฒนาการสมวัยโดยรวม ๕ ด้าน					
๓.๒.๒ ก รายด้าน : เด็กมีพัฒนาการกล้ามเนื้อมัดใหญ่ (Gross Motor)					
๓.๒.๓ ก รายด้าน : เด็กมีพัฒนาการด้านกล้ามเนื้อมัดเล็ก และสติปัญญาสมวัย (Fine Motor Adaptive)					
๓.๒.๔ ก รายด้าน : เด็กมีพัฒนาการด้านการรับรู้และเข้าใจภาษา (Receptive Language)					
๓.๒.๕ ก รายด้าน : เด็กมีพัฒนาการการใช้ภาษาสมวัย (Expressive Language)					
๓.๒.๖ ก รายด้าน : เด็กมีพัฒนาการการช่วยเหลือตนเอง และการเข้าสังคม (Personal Social)					
<b>• สำหรับเด็ก อายุ ๓ ปี (๓ ปี ๑๑ เดือน ๒๙ วัน)</b>					
<b>ตัวบ่งชี้ที่ ๓.๑ ข</b> เด็กมีการเจริญเติบโตสมวัยและมีสุขนิสัยที่เหมาะสม					ดีมาก
๓.๑.๑ ข เด็กมีน้ำหนักตัวเหมาะสมกับวัยและสูงดีสมส่วน ซึ่งมีบันทึกเป็นรายบุคคล				✓	
๓.๑.๒ ข เด็กมีสุขนิสัยที่ดีในการดูแลสุขภาพตนเองตามวัย				✓	
๓.๑.๓ ข เด็กมีสุขภาพช่องปากดี ไม่มีฟันผุ				✓	



มาตรฐาน / ประเด็นการพิจารณา	ค่าเป้าหมาย				ผลการประเมิน
	๐	๑	๒	๓	
<b>ตัวบ่งชี้ที่ ๓.๒ ข</b> เด็กมีพัฒนาการสมวัย					ดีมาก
๓.๒.๑ ข เด็กมีพัฒนาการสมวัยโดยรวม ๕ ด้าน				✓	
<b>ตัวบ่งชี้ที่ ๓.๓ ข</b> เด็กมีพัฒนาการด้านการเคลื่อนไหว					ดีมาก
๓.๓.๑ ข เด็กมีพัฒนาการด้านการใช้กล้ามเนื้อมัดใหญ่ สามารถเคลื่อนไหวและทรงตัวได้ตามวัย				✓	
๓.๓.๒ ข เด็กมีพัฒนาการด้านการใช้กล้ามเนื้อมัดเล็กและการประสานงานระหว่างตากับมือตามวัย				✓	
<b>ตัวบ่งชี้ที่ ๓.๔ ข</b> เด็กมีพัฒนาการด้านอารมณ์จิตใจ					ดีมาก
๓.๔.๑ ข เด็กแสดงออกว่าเรใจ แจ่มใส รู้สึกมั่นคงปลอดภัย แสดงความรู้สึกต่อตนเองและผู้อื่นได้สมวัย				✓	
๓.๔.๒ ข เด็กมีความสนใจ และร่วมกิจกรรมต่าง ๆ อย่างสมวัย ซึ่งรวมการเล่น การทำงาน ศิลปะ ดนตรี กีฬา				✓	
๓.๔.๓ ข เด็กสามารถอดทน รอคอย ควบคุมตนเอง ยับยั้ง ชังใจ ทำตามข้อตกลง คำนิ่งถึง ความรู้สึกของผู้อื่น มีกาลเทศะ ปรับตัว เข้ากับสถานการณ์ใหม่ได้สมวัย				✓	
<b>ตัวบ่งชี้ที่ ๓.๕ ข</b> เด็กมีพัฒนาการด้านสติปัญญา เรียนรู้และสร้างสรรค์					ดีมาก
๓.๕.๑ ข เด็กบอกเกี่ยวกับตัวเด็ก บุคคล สถานที่แวดล้อม ธรรมชาติ และสิ่งต่าง ๆ รอบตัวเด็กได้สมวัย				✓	
๓.๕.๒ ข เด็กมีพื้นฐานด้านคณิตศาสตร์ สามารถสังเกต จำแนก และเปรียบเทียบ จำนวน มิติสัมพันธ์ (พื้นที่/ระยะ) เวลา ได้สมวัย				✓	
๓.๕.๓ ข เด็กสามารถคิดอย่างมีเหตุผล แก้ปัญหาได้สมวัย				✓	
๓.๕.๔ ข เด็กมีจินตนาการ และความคิดสร้างสรรค์ ที่แสดงออกได้สมวัย				✓	
๓.๕.๕ ข เด็กมีความพยายาม มุ่งมั่นตั้งใจ กิจกรรมให้สำเร็จ สมวัย				✓	
<b>ตัวบ่งชี้ที่ ๓.๖ ข</b> เด็กมีพัฒนาการด้านภาษาและการสื่อสาร					ดีมาก
๓.๖.๑ ข เด็กสามารถฟัง พูด จับใจความ เล่า สนทนา และ สื่อสารได้สมวัย				✓	
๓.๖.๒ ข เด็กมีทักษะในการดูรูปภาพ สัญลักษณ์ การใช้ หนังสือ รู้จักตัวอักษร การคิดเขียนคำ และการอ่านเบื้องต้นได้สมวัยและ ตามลำดับพัฒนาการ				✓	

มาตรฐาน / ประเด็นการพิจารณา	ค่าเป้าหมาย				ผลการประเมิน
	๐	๑	๒	๓	
๓.๖.๓ ข เด็กมีทักษะการวาด การขีดเขียนตามลำดับ ขั้นตอนพัฒนาการสมวัย นำไปสู่การขีด เขียนคำที่คุ้นเคย และสนใจ				✓	
๓.๖.๔ ข เด็กมีทักษะในการสื่อสารอย่างเหมาะสมตามวัย โดยใช้ภาษาไทยเป็นหลัก และมีความคุ้นเคยกับภาษาอื่นด้วย				✓	
<b>ตัวบ่งชี้ที่ ๓.๗ ข เด็กมีพัฒนาการด้านสังคม คุณธรรม มีวินัย และ ความเป็นพลเมืองดี</b>					ดีมาก
๓.๗.๑ ข เด็กมีปฏิสัมพันธ์กับผู้อื่นได้อย่างสมวัย และ แสดงออกถึงการยอมรับความแตกต่างระหว่างบุคคล				✓	
๓.๗.๒ ข เด็กมีความเมตตา กรุณา มีวินัย ซื่อสัตย์ รับผิดชอบต่อตนเองและส่วนรวม และมีค่านิยมที่พึงประสงค์สมวัย				✓	
๓.๗.๓ ข เด็กสามารถเล่น และทำงานร่วมกับผู้อื่นเป็นกลุ่ม เป็นได้ทั้งผู้นำและผู้ตาม แก่ใจ ข้อขัดแย้งอย่างสร้างสรรค์				✓	
๓.๗.๔ ข เด็กภาคภูมิใจที่เป็นสมาชิกที่ดีในครอบครัว ชุมชน สถานพัฒนาเด็กปฐมวัยและตระหนักถึงความเป็นพลเมืองดีของประเทศ ไทย และภูมิภาคอาเซียน				✓	

การสรุปผลการประเมินของโรงเรียน ตามมาตรฐานสถานพัฒนาเด็กปฐมวัยแห่งชาติ พ.ศ. ๒๕๖๑

ระดับคุณภาพ	เกณฑ์การพิจารณา	
	คะแนนเฉลี่ย	จำนวนข้อที่ต้องปรับปรุง
A ดีมาก	ร้อยละ ๘๐ ขึ้นไป	ไม่มี
B ดี	ร้อยละ ๖๐-๗๙.๙๙	๑-๗ ข้อ
C ผ่านเกณฑ์ขั้นต่ำ	ร้อยละ ๔๐-๕๙.๙๙	๘-๑๕ ข้อ
D ต้องปรับปรุง	ต่ำกว่าร้อยละ ๔๐	๑๖ ข้อขึ้นไป



คำสั่งโรงเรียนเทศบาล ๓ (ยมราชสามัคคี)

ที่ ๕๗ / ๒๕๖๕

เรื่อง แต่งตั้งคณะกรรมการประเมินคุณภาพภายในสถานศึกษา ระดับการศึกษาระดับปฐมวัย  
สำหรับจัดทำรายงานผลการประเมินตนเอง (Self-Assessment Report : SAR)  
และรองรับการประเมินคุณภาพภายนอก

ตามพระราชบัญญัติการศึกษาแห่งชาติ พ.ศ. ๒๕๔๒ แก้ไขเพิ่มเติม (ฉบับที่ ๓) พ.ศ. ๒๕๕๓ มาตรา ๔๑ ที่ให้กำหนดให้องค์กรปกครองส่วนท้องถิ่นมีสิทธิจัดการศึกษาระดับใดระดับหนึ่งหรือทุกระดับตามความพร้อม ความเหมาะสมและความต้องการภายในท้องถิ่น ประกอบกับมาตรา ๔๗ กำหนดให้มีระบบการประกันคุณภาพการศึกษาเพื่อพัฒนาคุณภาพและมาตรฐานการศึกษาทุกระดับ ประกอบด้วย ระบบประกันคุณภาพภายในและระบบประกันคุณภาพภายนอก โดยให้มีการจัดทำรายงานประจำปีเสนอต่อหน่วยงานต้นสังกัด หน่วยงานที่เกี่ยวข้อง และเปิดเผยต่อสาธารณชน เพื่อนำไปสู่การพัฒนาคุณภาพและมาตรฐานการศึกษา รวมทั้งเพื่อรองรับการประกันคุณภาพภายนอกต่อไป ดังนั้นโรงเรียนจึงต้องจัดทำรายงานผลการประเมินตนเอง (Self-Assessment Report : SAR) ซึ่งเป็นการสื่อสารให้ผู้เรียน ผู้ปกครอง ชุมชนและหน่วยงานที่เกี่ยวข้องทราบถึงความก้าวหน้าและผลการดำเนินงานจัดการศึกษาตามมาตรฐานคุณภาพการศึกษาอย่างต่อเนื่องสม่ำเสมอ เพื่อให้ระบบการประกันคุณภาพภายในสถานศึกษาเป็นไปด้วยความเรียบร้อย โรงเรียนจึงแต่งตั้งคณะกรรมการประเมินคุณภาพการศึกษา ดังนี้

๑. คณะกรรมการอำนวยการ มีหน้าที่อำนวยความสะดวก นิเทศ กำกับ ติดตาม ผลการประเมินคุณภาพการศึกษา ผลการจัดทำรายงานผลการประเมินตนเอง (Self-Assessment Report : SAR) และการจัดทำข้อมูลเพื่อรองรับการประเมินภายนอก ประกอบด้วย

๑) ว่าที่ ร.ต.อนุวัฒน์ ฉินสูงเนิน	ผู้อำนวยการสถานศึกษา	ประธานกรรมการ
๒) นางนิตติญา สุวรรณโรจน	รองผู้อำนวยการสถานศึกษา	กรรมการ
๓) นางสาวตติยา นาครังสรรค์	รองผู้อำนวยการสถานศึกษา	กรรมการ
๔) นางอารยา อินทะโส	หัวหน้างานพัฒนาบุคลากร	กรรมการ
๕) นางจุฬารรณ แสงหิรัญ	หัวหน้างานหลักสูตรฯ	กรรมการ
๖) นางจุฬารรณ แสงหิรัญ	หัวหน้างานหลักสูตรฯ	กรรมการ
๗) นางวิรงรอง สุปัญญาเดชา	หัวหน้าโครงการห้องเรียนสองภาษา	กรรมการ
๘) นายกำธร ฉัตรเสน	ผู้ช่วยผู้อำนวยการฝ่ายวิชาการ	กรรมการและเลขานุการ
๙) นายพิพัฒน์ คงสัตย์	หัวหน้างานประกันคุณภาพการศึกษา	กรรมการและ

ผู้ช่วยเลขานุการ

## ๒. คณะกรรมการจัดทำข้อมูลเพื่อประเมินคุณภาพการศึกษา มาตรฐานการศึกษาระดับปฐมวัย

มีหน้าที่ ประเมินคุณภาพการศึกษาด้วยตนเอง และจัดทำข้อมูลตามมาตรฐานคุณภาพการศึกษา ที่กำหนด เก็บรวบรวม ข้อมูล ตรวจสอบข้อมูล และเตรียมเอกสารหลักฐานอ้างอิงเพื่อแสดงต่อคณะกรรมการ ประเมินภายนอก คณะกรรมการจำแนกตามมาตรฐานคุณภาพการศึกษา ดังนี้

### มาตรฐานด้านที่ ๑ การบริหารจัดการสถานพัฒนาเด็กปฐมวัย

#### ตัวบ่งชี้ที่ ๑.๑ การบริหารจัดการอย่างเป็นระบบ

๑.๑.๑ บริหารจัดการสถานพัฒนาเด็กปฐมวัยอย่างเป็นระบบ

๑.๑.๒ บริหารหลักสูตรสถานพัฒนาเด็กปฐมวัย

๑.๑.๓ บริหารจัดการข้อมูลอย่างเป็นระบบ

ตัวบ่งชี้ที่ ๑.๑ ภายใต้การกำกับดูแลของ นางนิตติญา สุวรรณโรจน์ รองผู้อำนวยการ สถานศึกษาฝ่ายบริหารทั่วไป ประกอบด้วย

๑) นางวัฒนาภรณ์ ปาธิสุทธิ์	ประธานกรรมการ
๒) นางณภษา อัฐวัฒนกุล	รองประธานกรรมการ
๓) นางสาวณัฐนันท์ หมวดสันเทียะ	กรรมการ
๔) นางปพิชญ์สรุา เพ็ญธัญญ์โชติ	กรรมการ
๕) นางสาวเอวีตรา กิ่งนอก	กรรมการ
๖) นางสุกานดา จันทร์โพธิ์	กรรมการและเลขานุการ

#### ตัวบ่งชี้ที่ ๑.๒ การบริหารจัดการบุคลากรทุกประเภทตามหน่วยงานที่สังกัด

๑.๒.๑ บริหารจัดการบุคลากรอย่างเป็นระบบ

๑.๒.๒ ผู้บริหารสถานพัฒนาเด็กปฐมวัย/หัวหน้าระดับปฐมวัย/ผู้ดำเนินกิจการ มีคุณวุฒิ/คุณสมบัติเหมาะสม และบริหารงานอย่างมีประสิทธิภาพ

๑.๒.๓ ครู/ผู้ดูแลเด็กที่ทำหน้าที่หลักในการดูแลและพัฒนาเด็กปฐมวัย มีวุฒิการศึกษา/คุณสมบัติเหมาะสม

๑.๒.๔ บริหารบุคลากรจัดอัตราส่วนของครู/ผู้ดูแลเด็กอย่างเหมาะสมพอเพียงต่อจำนวนเด็กในแต่ละกลุ่มอายุ

ตัวบ่งชี้ที่ ๑.๒ ภายใต้การกำกับดูแลของ นางตติยา นาครังสรรค์ รองผู้อำนวยการ สถานศึกษาฝ่ายพัฒนาบุคลากร ประกอบด้วย

๑) นางอารยา อินทะโส	ประธานกรรมการ
๒) นางวัฒนาภรณ์ ปาธิสุทธิ์	รองประธานกรรมการ
๓) นางสุกานดา จันทร์โพธิ์	กรรมการ
๔) นางณภษา อัฐวัฒนกุล	กรรมการ
๕) นางจุฬารรณ แสงหิรัญ	กรรมการและเลขานุการ

#### ตัวบ่งชี้ที่ ๑.๓ การบริหารจัดการสภาพแวดล้อมเพื่อความปลอดภัย

๑.๓.๑ บริหารจัดการด้านสภาพแวดล้อมเพื่อความปลอดภัยอย่างเป็นระบบ

๑.๓.๒ โครงสร้างและตัวอาคารมั่นคง ตั้งอยู่ในบริเวณและสภาพแวดล้อมที่ปลอดภัย

๑.๓.๓ จัดการความปลอดภัยของพื้นที่เล่น/สนามเด็กเล่น และสภาพแวดล้อมภายนอกอาคาร

๑.๓.๔ จัดการสภาพแวดล้อมภายในอาคาร ครุภัณฑ์ อุปกรณ์ เครื่องใช้ให้ปลอดภัย เหมาะสมกับการใช้งานและเพียงพอ

๑.๓.๕ จัดให้มีของเล่นที่ปลอดภัยได้มาตรฐาน มีจำนวนเพียงพอ สะอาด เหมาะสมกับระดับพัฒนาการของเด็ก

๑.๓.๖ ส่งเสริมให้เด็กปฐมวัยเดินทางอย่างปลอดภัย

๑.๓.๗ จัดให้มีระบบป้องกันภัยจากบุคคลทั้งภายในและภายนอกสถานพัฒนาเด็กปฐมวัย

๑.๓.๘ จัดให้มีระบบรับเหตุฉุกเฉิน ป้องกันอัคคีภัย/ ภัยพิบัติตามความเสี่ยงของพื้นที่

ตัวบ่งชี้ที่ ๑.๓ ภายใต้การกำกับดูแลของ นางนิตติญา สุวรรณโรจน์ รองผู้อำนวยการสถานศึกษาฝ่ายบริหารทั่วไป ประกอบด้วย

๑) นางสาวกนกวรรณ นิลจาด	ประธานกรรมการ
๒) นางสาวศิวาการ บำรุงเกาะ	รองประธานกรรมการ
๓) นางศศิธร ดับใหม่	กรรมการ
๔) นางธัญญาพร เงินโคกกรวด	กรรมการ
๕) นางกนกวรรณ ยิ่งถาวร	กรรมการ
๖) นางสาวเกตุระกวีร์ ป้องแก้ว	กรรมการ
๗) นางณภษา อัฐวัฒนกุล	กรรมการ
๘) นักการภารโรงทุกคน	กรรมการ
๙) นายไสรัจจน์ นันทศักดิ์ภิญโญ	กรรมการ

#### ตัวบ่งชี้ที่ ๑.๔ การจัดการเพื่อส่งเสริมสุขภาพและการเรียนรู้

๑.๔.๑ มีการจัดการเพื่อส่งเสริมสุขภาพ เฝ้าระวังการเจริญเติบโตของเด็ก และดูแลการเจ็บป่วยเบื้องต้น

๑.๔.๒ มีแผนและดำเนินการตรวจสอบอนามัยประจำวัน ตรวจสอบสุขภาพประจำปี และป้องกันควบคุมโรคติดต่อ

๑.๔.๓ อาคารต้องมีพื้นที่ใช้สอยเป็นสัดส่วนตามกิจวัตรประจำวันของเด็กที่เหมาะสมตามช่วงวัยและการใช้ประโยชน์

๑.๔.๔ จัดให้มีพื้นที่/มุมประสบการณ์ และแหล่งเรียนรู้ในห้องเรียนและนอกห้องเรียน

๑.๔.๕ จัดบริเวณห้องน้ำ ห้องส้วม ที่แปร่งพื้น/ล้างมือให้เพียงพอ สะอาด ปลอดภัย และเหมาะสมกับการใช้งานของเด็ก

๑.๔.๖ จัดการระบบสุขาภิบาลที่มีประสิทธิภาพ ครอบคลุมสถานที่ปรุง ประกอบอาหาร น้ำดื่ม น้ำใช้ กำจัดขยะ สิ่งปฏิกูล และพาหะนำโรค

๑.๔.๗ จัดอุปกรณ์ภาชนะและเครื่องใช้ส่วนตัวให้เพียงพอกับการใช้งานของเด็กทุกคน และดูแลความสะอาดและปลอดภัยอย่างสม่ำเสมอ

ตัวบ่งชี้ที่ ๑.๔ ภายใต้การกำกับดูแลของ นางนิตติญา สุวรรณโรจน์ รองผู้อำนวยการสถานศึกษาฝ่ายบริหารทั่วไป ประกอบด้วย

๑) นางสุนิสา อินทรกำแหง สิทธิเนติกุล	ประธานกรรมการ
๒) นางศศิธร ดับใหม่	รองประธานกรรมการ
๓) นางอดิสร ฉินสูงเนิน	กรรมการ

๔) นางสาวจิตติมา บุญวิจิตร	กรรมการ
๕) นางสาวดวงตา จงมหาสวัสดิ์	กรรมการ
๖) นางปนัดดา รัตนพันธุ์	กรรมการ
๗) นางพิชญ์สรุา เพ็ญธันชญ์โชติ	กรรมการและเลขานุการ

### ตัวบ่งชี้ที่ ๑.๕ การส่งเสริมการมีส่วนร่วมของครอบครัวและชุมชน

๑.๕.๑ มีการสื่อสารเพื่อสร้างความสัมพันธ์และความเข้าใจอันดีระหว่างพ่อแม่/ผู้ปกครอง กับสถานพัฒนาเด็กปฐมวัยเกี่ยวกับตัวเด็กและการดำเนินงานของสถานพัฒนาเด็กปฐมวัย

๑.๕.๒ การจัดกิจกรรมที่พ่อแม่/ผู้ปกครอง/ครอบครัว และชุมชนมีส่วนร่วม

๑.๕.๓ ดำเนินงานให้สถานพัฒนาเด็กปฐมวัยเป็นแหล่งเรียนรู้แก่ชุมชนในเรื่องการพัฒนาเด็กปฐมวัย

๑.๕.๔ มีคณะกรรมการสถานพัฒนาเด็กปฐมวัย

ตัวบ่งชี้ที่ ๑.๕ ภายใต้การกำกับดูแลของ ว่าที่ ร.ต.อนุวัฒน์ ฉินสูงเนิน ผู้อำนวยการสถานศึกษา ประกอบด้วย

๑) นางนิตติญา สุวรรณโรจน	ประธานกรรมการ
๒) นางตติยา นาครังสรรค์	รองประธานกรรมการ
๓) นายกำธร ฉัตรเสน	กรรมการ
๔) นางณภษา อัฐวัฒน์กุล	กรรมการ
๕) นางกิตติยา สารมันตะ	กรรมการ
๖) นางปารณีย์ ปานแก้ว	กรรมการ
๗) นางสาวณัฐนันท์ หมวดสันเทียะ	กรรมการ
๘) นางวัฒนาภรณ์ ปาธิสุทธิ์	กรรมการและเลขานุการ

### มาตรฐานด้านที่ ๒ ครู/ผู้ดูแลเด็กให้การดูแลและจัดประสบการณ์การเรียนรู้และการเล่นเพื่อพัฒนาเด็กปฐมวัย

#### ตัวบ่งชี้ที่ ๒.๑ การดูแลและพัฒนาเด็กอย่างรอบด้าน

๒.๑.๑ มีแผนการจัดประสบการณ์การเรียนรู้ที่สอดคล้องกับหลักสูตรการศึกษาปฐมวัย มีการดำเนินงานและประเมินผล

๒.๑.๒ จัดพื้นที่/มุมประสบการณ์การเรียนรู้และการเล่นที่เหมาะสมอย่างหลากหลาย

๒.๑.๓ จัดกิจกรรมส่งเสริมพัฒนาการทุกด้านอย่างบูรณาการตามธรรมชาติของเด็กที่เรียนรู้ ด้วยประสาทสัมผัส ลงมือทำ ปฏิสัมพันธ์ และการเล่น

๒.๑.๔ เลือกใช้สื่อ/อุปกรณ์ เทคโนโลยี เครื่องเล่นและจัดสภาพแวดล้อมภายใน-ภายนอก แหล่งเรียนรู้ ที่เพียงพอ เหมาะสม ปลอดภัย

๒.๑.๕ เฝ้าระวังติดตามพัฒนาการเด็กรายบุคคลเป็นระยะเพื่อใช้ผลในการจัดกิจกรรม พัฒนาเด็กทุกคนให้เต็มตามศักยภาพ

ตัวบ่งชี้ที่ ๒.๑ ภายใต้การกำกับดูแลของ นางตติยา นาครังสรรค์ รองผู้อำนวยการสถานศึกษาฝ่ายวิชาการ ประกอบด้วย

๑) นายกำธร ฉัตรเสน	ประธานกรรมการ
๒) นายพิพัฒน์ คงสัจย์	รองประธานกรรมการ

๓) นางวัฒนาภรณ์ ปาธิสุทธิ์	กรรมการ
๔) นางสาวสุกานดา จันทร์โพธิ์	กรรมการ
๕) นางสาวเอวิตรา กิ่งนอก	กรรมการ
๖) นางปพิชญ์สรุา เพ็ญธนชัยโชติ	กรรมการ
๗) นางสาวณัฐนันท์ หมวดสันเทียะ	กรรมการ
๘) นางณภษร อัฐวัฒนกุล	กรรมการและเลขานุการ

## ตัวบ่งชี้ที่ ๒.๒ การส่งเสริมพัฒนาการด้านร่างกายและดูแลสุขภาพ

๒.๒.๑ ให้เด็กได้รับประทานอาหารที่ครบถ้วนในปริมาณที่เพียงพอและส่งเสริมพฤติกรรมกรกินที่เหมาะสม

๒.๒.๒ จัดกิจกรรมให้เด็กได้ลงมือปฏิบัติอย่างถูกต้องเหมาะสม ในการดูแลสุขภาพ ความปลอดภัยในชีวิตประจำวัน

๒.๒.๓ ตรวจสุขภาพอนามัยของเด็กประจำวัน ความสะอาดของร่างกาย ฟันและช่องปาก เพื่อคัดกรองโรคและการบาดเจ็บ

๒.๒.๔ เผื่อระวังติดตามการเจริญเติบโตของเด็กเป็นรายบุคคล บันทึกผลภาวะโภชนาการอย่างต่อเนื่อง

๒.๒.๕ จัดให้มีการตรวจสุขภาพร่างกาย ฟันและช่องปาก สายตา หู ตามกำหนด

ตัวบ่งชี้ที่ ๒.๒ ภายใต้การกำกับดูแลของ นางนิตติญา สุวรรณโรจน รองผู้อำนวยการสถานศึกษาฝ่ายบริหารทั่วไป ประกอบด้วย

๑) นางวัฒนาภรณ์ ปาธิสุทธิ์	ประธานกรรมการ
๒) นางณภษร อัฐวัฒนกุล	รองประธานกรรมการ
๓) นางสาวเอวิตรา กิ่งนอก	กรรมการ
๔) นางสาวณัฐนันท์ หมวดสันเทียะ	กรรมการ
๕) นางปพิชญ์สรุา เพ็ญธนชัยโชติ	กรรมการ
๖) นางสาวสุกานดา จันทร์โพธิ์	กรรมการและเลขานุการ

## ตัวบ่งชี้ที่ ๒.๓ การส่งเสริมพัฒนาการด้านสติปัญญา ภาษาและการสื่อสาร

๒.๓.๑ จัดกิจกรรมส่งเสริมให้เด็กได้สังเกต สัมผัส ลองทำ คิดตั้งคำถาม สืบเสาะหาความรู้แก้ปัญหา จินตนาการ คิดสร้างสรรค์ โดยยอมรับความคิดและผลงานที่แตกต่างของเด็ก

๒.๓.๒ จัดกิจกรรมและประสบการณ์ทางภาษาที่มีความหมายต่อเด็ก เพื่อการสื่อสารอย่างหลากหลาย ฟัง ฟัง พูด ถาม ตอบ เล่าและสนทนาตามลำดับขั้นตอนพัฒนาการ

๒.๓.๓ จัดกิจกรรมปลูกฝังให้เด็กมีนิสัยรักการอ่านให้เด็กมีทักษะการดูภาพ ฟังเรื่องราว พูดเล่าอ่าน วาด/เขียน เบื้องต้นตามลำดับพัฒนาการ โดยครู/ ผู้ดูแลเด็กเป็นตัวอย่างของการพูด และการอ่านที่ถูกต้อง

๒.๓.๔ จัดให้เด็กมีประสบการณ์เรียนรู้เกี่ยวกับตัวเด็ก บุคคล สิ่งต่าง ๆ สถานที่และ ธรรมชาติรอบตัวด้วยวิธีการที่เหมาะสมกับวัย

๒.๓.๕ จัดกิจกรรมและประสบการณ์ด้านคณิตศาสตร์และวิทยาศาสตร์เบื้องต้นตามวัย โดยเด็กเรียนรู้ผ่านประสาทสัมผัสและลงมือปฏิบัติด้วยตนเอง

ตัวบ่งชี้ที่ ๒.๓ ภายใต้การกำกับดูแลของ นายกำธร ฉัตรเสน ผู้ช่วยผู้อำนวยการสถานศึกษาฝ่ายวิชาการ ประกอบด้วย

- |                                |                     |
|--------------------------------|---------------------|
| ๑) นางวิรรอง สุปัญญาเดชา       | ประธานกรรมการ       |
| ๒) นางณภษร อัฐวัฒนกุล          | รองประธานกรรมการ    |
| ๓) นางปพิชญ์สรุา เพ็ญธนชญ์โชติ | กรรมการ             |
| ๔) นางสาวณัฐนันท์ หมวดสันเทียะ | กรรมการ             |
| ๕) นางวัฒนาภรณ์ ปาธิสุทธิ์     | กรรมการและเลขานุการ |

**ตัวบ่งชี้ที่ ๒.๔ การส่งเสริมพัฒนาการด้านอารมณ์ จิตใจ-สังคม ปลุกฝังคุณธรรมและความเป็นพลเมืองดี**

๒.๔.๑ สร้างความสัมพันธ์ที่ดีและมั่นคง ระหว่างผู้ใหญ่กับเด็ก จัดกิจกรรมสร้างเสริมความสัมพันธ์ที่ดีระหว่างเด็กกับเด็ก และการแก้ไขข้อขัดแย้งอย่างสร้างสรรค์

๒.๔.๒ จัดกิจกรรมส่งเสริมให้เด็กมีความสุข แจ่มใส ร่าเริง ได้แสดงออกด้านอารมณ์ ความรู้สึกที่ดีต่อตนเอง โดยผ่านการเคลื่อนไหวร่างกาย ศิลปะ ดนตรี ตามความสนใจและถนัด

๒.๔.๓ จัดกิจกรรมและประสบการณ์ ปลุกฝังคุณธรรมให้เด็กได้ มีวินัย ซื่อสัตย์ รู้จักสิทธิและหน้าที่รับผิดชอบของพลเมืองดี รักครอบครัว โรงเรียน ชุมชนและประเทศชาติ วิธีที่เหมาะสมกับวัยและพัฒนาการ

ตัวบ่งชี้ที่ ๒.๔ ภายใต้การกำกับดูแลของ นายกำธร ฉัตรเสน ผู้ช่วยผู้อำนวยการสถานศึกษาฝ่ายวิชาการ ประกอบด้วย

- |                                |                     |
|--------------------------------|---------------------|
| ๑) นางณภษร อัฐวัฒนกุล          | ประธานกรรมการ       |
| ๒) นางสุกานดา จันทร์โพธิ์      | รองประธานกรรมการ    |
| ๓) นางปพิชญ์สรุา เพ็ญธนชญ์โชติ | กรรมการ             |
| ๔) นายฐิติศักดิ์ กระจ่างโพธิ์  | กรรมการ             |
| ๕) นางสาวณัฐนันท์ หมวดสันเทียะ | กรรมการ             |
| ๖) นางวัฒนาภรณ์ ปาธิสุทธิ์     | กรรมการและเลขานุการ |

**ตัวบ่งชี้ที่ ๒.๕ การส่งเสริมเด็กในระยะเปลี่ยนผ่านให้ปรับตัวสู่การเชื่อมต่อในขั้นถัดไป**

๒.๕.๑ จัดกิจกรรมกับผู้ปกครองให้เตรียมเด็กก่อนจากบ้านเข้าสู่สถานพัฒนาเด็กปฐมวัย/โรงเรียน และจัดกิจกรรมช่วงปฐมนิเทศให้เด็กปรับตัวในบรรยากาศที่เป็นมิตร

๒.๕.๒ จัดกิจกรรมส่งเสริมการปรับตัวก่อนเข้ารับการศึกษาในระดับที่สูงขึ้นแต่ละชั้น จนถึงการเป็นนักเรียนระดับชั้นประถมศึกษาปีที่ ๑

ตัวบ่งชี้ที่ ๒.๕ ภายใต้การกำกับดูแลของ นางตติยา นาครั้งสรรคร์ รองผู้อำนวยการสถานศึกษาฝ่ายวิชาการ ประกอบด้วย

- |                                |                     |
|--------------------------------|---------------------|
| ๑) นางณภษร อัฐวัฒนกุล          | ประธานกรรมการ       |
| ๒) นางสุกานดา จันทร์โพธิ์      | รองประธานกรรมการ    |
| ๓) นางปพิชญ์สรุา เพ็ญธนชญ์โชติ | กรรมการ             |
| ๔) นายฐิติศักดิ์ กระจ่างโพธิ์  | กรรมการ             |
| ๕) นางสาวณัฐนันท์ หมวดสันเทียะ | กรรมการ             |
| ๖) นางปพิชญ์สรุา เพ็ญธนชญ์โชติ | กรรมการ             |
| ๗) นางสาวเอวิตรา กิ่งนอก       | กรรมการและเลขานุการ |

**มาตรฐานด้านที่ ๓ คุณภาพของเด็กปฐมวัย**

สำหรับเด็ก อายุ ๓ ปี (๓ ปี ๑๑ เดือน ๒๙ วัน)

ตัวบ่งชี้ที่ ๓.๑ ข เด็กมีการเจริญเติบโตสมวัยและมีสุขนิสัยที่เหมาะสม



๓.๑.๑ ข เด็กมีน้ำหนักตัวเหมาะสมกับวัยและสูงดีสมส่วน ซึ่งมีบันทึกเป็นรายบุคคล

๓.๑.๒ ข เด็กมีสุขนิสัยที่ดีในการดูแลสุขภาพตนเองตามวัย

๓.๑.๓ ข เด็กมีสุขภาพช่องปากดี ไม่มีฟันผุ

ตัวบ่งชี้ที่ ๓.๑ ข ภายใต้การกำกับดูแลของ นางนิตติญา สุวรรณโรจน รองผู้อำนวยการสถานศึกษาฝ่ายบริหารทั่วไป ประกอบด้วย

- |                                       |                     |
|---------------------------------------|---------------------|
| ๑) นางสุนิสา อินทรกรำแหง สิทธิเนติกุล | ประธานกรรมการ       |
| ๒) นายวราพงษ์ แสงฤทธิ์                | รองประธานกรรมการ    |
| ๓) นางสาวเอวิตรา กิ่งนอก              | กรรมการ             |
| ๔) นางสาวสุกานดา จันทร์โพธิ์          | กรรมการและเลขานุการ |

### ตัวบ่งชี้ที่ ๓.๒ ข เด็กมีพัฒนาการสมวัย

๓.๒.๑ ข เด็กมีพัฒนาการสมวัยโดยรวม ๕ ด้าน

### ตัวบ่งชี้ที่ ๓.๓ ข เด็กมีพัฒนาการด้านการเคลื่อนไหว

๓.๓.๑ ข เด็กมีพัฒนาการด้านการใช้กล้ามเนื้อมัดใหญ่ สามารถเคลื่อนไหวและทรงตัวได้ตามวัย

๓.๓.๒ ข เด็กมีพัฒนาการด้านการใช้กล้ามเนื้อมัดเล็ก และการประสานงานระหว่างตากับมือตามวัย

### ตัวบ่งชี้ที่ ๓.๔ ข เด็กมีพัฒนาการด้านอารมณ์จิตใจ

๓.๔.๑ ข เด็กแสดงออกร่าเริง แจ่มใส รู้สึกมั่นคงปลอดภัย แสดงความรู้สึกต่อตนเองและผู้อื่นได้สมวัย

๓.๔.๒ ข เด็กมีความสนใจ และร่วมกิจกรรมต่าง ๆ อย่างสมวัย ซึ่งรวมการเล่น การทำงาน ศิลปะดนตรี กีฬา

๓.๔.๓ ข เด็กสามารถอดทน รอคอย ควบคุมตนเอง ยับยั้งชั่งใจ ทำตามข้อตกลง คำนึงถึงความรู้สึกของผู้อื่น มีกาลเทศะ ปรับตัวเข้ากับสถานการณ์ใหม่ได้สมวัย

### ตัวบ่งชี้ที่ ๓.๕ ข เด็กมีพัฒนาการด้านสติปัญญา เรียนรู้และสร้างสรรค์

๓.๕.๑ ข เด็กบอกเกี่ยวกับตัวเด็ก บุคคล สถานที่แวดล้อมธรรมชาติ และสิ่งต่าง ๆ รอบตัวเด็กได้สมวัย

๓.๕.๒ ข เด็กมีพื้นฐานด้านคณิตศาสตร์ สามารถสังเกต จำแนก และเปรียบเทียบ จำนวน มิติสัมพันธ์ (พื้นที่/ระยะ) เวลา ได้สมวัย

๓.๕.๓ ข เด็กสามารถคิดอย่างมีเหตุผล แก้ปัญหาได้สมวัย

๓.๕.๔ ข เด็กมีจินตนาการ และความคิดสร้างสรรค์ ที่แสดงออกได้สมวัย

๓.๕.๕ ข เด็กมีความพยายาม มุ่งมั่นตั้งใจ กิจกรรมให้สำเร็จสมวัย

### ตัวบ่งชี้ที่ ๓.๖ ข เด็กมีพัฒนาการด้านภาษาและการสื่อสาร

๓.๖.๑ ข เด็กสามารถฟัง พูด จับใจความ เล่า สนทนา และสื่อสารได้สมวัย

๓.๖.๒ ข เด็กมีทักษะในการดูรูปภาพ สัญลักษณ์ การใช้หนังสือ รู้จักตัวอักษร การคิดเขียนคำ และการอ่านเบื้องต้นได้สมวัยและตามลำดับพัฒนาการ

๓.๖.๓ ข เด็กมีทักษะการวาด การขีดเขียนตามลำดับขั้นตอนพัฒนาการสมวัย นำไปสู่การขีดเขียนคำที่คุ้นเคย และสนใจ

๓.๖.๔ ข เด็กมีทักษะในการสื่อสารอย่างเหมาะสมตามวัย โดยใช้ภาษาไทยเป็นหลัก และมีความคุ้นเคยกับภาษาอื่นด้วย

**ตัวบ่งชี้ที่ ๓.๗ ข เด็กมีพัฒนาการด้านสังคม คุณธรรม มีวินัย และความเป็นพลเมืองดี**

๓.๗.๑ ข เด็กมีปฏิสัมพันธ์กับผู้อื่นได้อย่างสมวัย และแสดงออกถึงการยอมรับความแตกต่างระหว่างบุคคล

๓.๗.๒ ข เด็กมีความเมตตา กรุณา มีวินัย ซื่อสัตย์ รับผิดชอบต่อตนเองและส่วนรวม และมีค่านิยมที่พึงประสงค์สมวัย

๓.๗.๓ ข เด็กสามารถเล่น และทำงานร่วมกับผู้อื่นเป็นกลุ่ม เป็นได้ทั้งผู้นำและผู้ตาม แก้ไข ข้อขัดแย้งอย่างสร้างสรรค์

๓.๗.๔ ข เด็กภาคภูมิใจที่เป็นสมาชิกที่ดีในครอบครัว ชุมชน สถานพัฒนาเด็กปฐมวัยและตระหนักถึงความเป็นพลเมืองดีของประเทศไทย และภูมิภาคอาเซียน

ตัวบ่งชี้ที่ ๓.๒ ข – ๓.๗ ข ภายใต้การกำกับดูแลของ นางตติยา นาครังสรรค์ รองผู้อำนวยการสถานศึกษาฝ่ายวิชาการ ประกอบด้วย

- |                                |                     |
|--------------------------------|---------------------|
| ๑) นางวัฒนาภรณ์ ปาธิสุทธิ      | ประธานกรรมการ       |
| ๒) นางปพิชญ์สรุา เพ็ญธนชัยโชติ | รองประธานกรรมการ    |
| ๓) นางณภษร อัฐวัฒนกุล          | กรรมการ             |
| ๔) นางสาวเอวิตรา กิ่งนอก       | กรรมการ             |
| ๕) นางสาวณัฐนันท์ หมวดสันเทียะ | กรรมการ             |
| ๖) นางสุกานดา จันทร์โพธิ์      | กรรมการและเลขานุการ |

ทั้งนี้ขอให้บุคลากรที่ได้รับแต่งตั้ง ปฏิบัติหน้าที่อย่างเคร่งครัด เพื่อให้เกิดความเรียบร้อยตามวัตถุประสงค์ และเกิดผลดีต่อทางราชการต่อไป

สั่ง ณ วันที่ ๑๗ พฤศจิกายน พ.ศ.๒๕๖๕

ว่าที่ ร.ต.

(อนุวัฒน์ สิ้นสูงเนิน)

ผู้อำนวยการสถานศึกษาโรงเรียนเทศบาล ๓ (ยมราชสามัคคี)

